ESTABLISHED 1872. NO. 23115 中宣部登記證第一一二四號 THE SHUN PAO 中華郵政特准掛號認爲新聞紙類 SHANGHAI SUNDAY SEPTEMBER 12 1937.

申報

中華民國貳拾陸年
玖月拾貳日星期日
今日本報一張半
售國幣四分五厘
第二萬三千一百五十五號
本館地址 上海漢口路三百○九號(望平街口)
本館電報掛號六○七八
本館電話 九三三四五號 九三三四六號 九三三四七號 九三三四八號 聯接各辦事處

我們要沉毅堅定，勝固不驕，敗亦不餒！

敵傾全力犯楊行月浦

突破我楊行第一線某點
我軍積極反攻顯佔優勢
敵集中砲轟我損害甚微

本報記者昨晚七時赴□□□□等處前綫視察、今晨二時返館、羅店方面戰訊比較沉寂、楊行月浦方面之敵艦砲聲、昨晚亦漸疏稀、吳淞方面砲火密集、敵機在閘北極活躍、記者晤及軍事各長官、茲綜合各方談話、及戰況如下、㈠敵軍初本襲用左右翼包抄之一二八故智、以全力向羅店突擊、企圖伸張其左翼、造成大包圍我軍之形勢、結果羅店之敵被圍、此項軍事計劃乃不得不放棄、改取中央突破策略、四日以來、張華浜吳淞月浦楊行市中心區、敵傾海陸空全力進犯、即欲突破我中央各綫之任何一點、以切斷我聯絡、敵艦及敵重砲集中某一地點、作制壓射擊之猛轟、謀破壞我增援部隊移動之交通、但截至目下止、敵集中砲轟、於我軍事損害極微、突破點亦進出數百米突間、實屬得不償失、敵計劃顯已受有意外嚴重之打擊矣、㈡敵集中砲轟月浦楊行等處、近數日來、晝夜不息、達數萬發之多、自今日(即昨日)下午二時起、砲聲忽稀、或係敵又變更計劃之象徵、㈢月浦我陣綫始終無變動、楊行方面經二晝夜之血戰、我楊行鎮以東第一綫之某一點、雖被敵突破、我生力部隊已趕到、正在反攻、於戰局絕對不受影響、楊行鎮仍在我手、㈣吳淞方面、敵我仍在廟村對峙、敵發展殊爲困難、㈤閘北方面、敵爲策應吳淞寶山綫之進犯、連日均以小部隊騷擾、我固守原陣線、無關大局、

我反攻楊行頗得手
現仍在激戰我佔優勢 可望即將原陣地克復

中央社云、午夜報告、㈠昨日前綫戰事、以月浦鎮與楊行鎮一綫、最稱猛烈、楊行方面我軍第一綫陣地、昨午被敵突破、至夕陽西下時、我以生力軍猛烈反攻、現仍在激戰中、我軍殊爲得手、顯佔優勢、可望將原陣地克復、而阻敵軍西進、㈡羅店方面、我軍採取穩紮穩打步步爲營之戰略、近數日來未有劇戰、昨日上午起、敵軍爲與進犯楊行月浦之敵軍、互相策應起見、藉小川沙方面增援部隊向我正面進犯、企圖突進、惟我軍早已構成包圍式之堅固陣地、敵軍屢次猛衝、均被擊退、自晨迄晚、戰事始終劇烈進行、未嘗稍停、敵軍因採取攻勢、死傷達數百人、我軍陣地、則毫無變動、前晚我空軍來滬襲擊敵艦、曾有一彈擊中敵艦一艘、受傷甚重、昨日在楊樹浦定海路浦面、發現有一敵艦、艦身業已完全下沉、僅留一烟囪於浦面、聞即係前晚被我機擊中者、敵軍迭次在浦東登陸未逞、現擬派遣大批汽艇及便衣隊擾我後方、刻我方已將烏鎮路橋及垃圾橋予以封鎖、以防敵軍來犯、敵軍自進攻市中心區、企圖突破我軍工路防綫之計劃失敗後、傾全力向我月浦楊行之綫進犯、由吳淞寶山二路並進、二日以來、與該綫我軍、發生空前之血戰、我軍奮勇應戰、前仆後繼、雖在敵軍密集砲火、及坦克車衝鋒之下、堅守不退、昨晨拂曉、寶山方面、敵艦集中火力、向我月浦楊行東北附近陣地、猛烈轟擊、同時以坦克車十餘輛、沿寶楊公路前進、其步兵部隊、憑藉坦克車、以作掩護、我前綫守軍、沈着應戰、俟其進至楊行之東方橋樑附近時、我該處迫擊砲隊、頓時集中砲火、向敵軍坦克車猛攻、在我密集砲火之下敵車四輛、頓時炸毀、我守軍奮勇衝出、以機槍手溜彈、向進犯之步兵突擊、敵被迫後退、我楊行左翼陣地、昨晨拂曉、亦發現敵步兵千餘人、向我進犯、策進其中路之敵、該處我軍奮起殺敵、昨日全綫路入極劇烈之血戰中、

中央社云、自敵軍在虬江碼頭登陸之後、實行中央突擊、企圖取得楊樹浦與張華浜間之聯絡、連日激戰之結果、敵軍慘敗、退入虬江碼頭之內、並以傷亡重大、毫無反攻力量、敵方因此不得不改變策略、昨晨起向我楊行及月浦方面進攻、企圖打通吳淞與羅店之綫、自晨至午、敵艦集中砲火、不斷向我轟擊、同時大隊敵軍即在砲火掩護之下、以坦克車爲前導、分向我楊行及月浦方面進攻、我軍奮勇迎擊、血戰終日、月浦方面之敵、當經我軍擊退、而楊行方面之我軍第一綫陣地、卒被敵軍突破、我軍刻正待援、準備乘黑夜向敵方反攻云、

廟村一帶昨日激戰
我軍猛撲敵陣動搖

吳淞之敵、昨傾全力來犯、企圖與進犯楊行之中路敵軍、互相策應、飛機砲艦、來勢兇猛、我軍分頭迎擊、衝鋒肉搏、以與周旋、昨晨拂曉五時、向我軍□部右翼、張家村附近之陣地攻擊、並進至張家村及吳家村附近、我駐守廟村部隊、急往應戰、發生極猛烈之激戰、昨日竟日、我敵兩軍在廟村一帶、相持不下、昨晚仍在激戰之中、我生力軍已加入參戰、向敵猛撲、敵陣已動搖、

中央社云、吳淞方面之敵、昨突傾全力進犯、同時有飛機助戰、肆意投彈、我軍暫時後退、以避其鋒、敵亦不敢深入、當晚我即分軍由楊村附近公路兩側經劉家宅新木橋間陶家宅附近施行夜襲、敵以立足未穩、被我突擊、即行潰退、至約十二時、我即恢復原有陣地、未幾、敵又以主力來犯、其兵力雄厚、約有二營之衆、突擊我右翼張家村附近陣地、並佔據我張家村吳家宅一帶、與我在廟村之部隊對峙中、我正飛調大軍、準備予以痛擊、

張華浜殲敵四百餘
三次來犯均被我擊退 敵遭我夾擊死傷奇重

(本報特訊)張華浜·蘊藻浜一帶之敵、昨日澈夜向我市中心區一帶陣地猛攻、並用裝甲車六輛先導、車後緊隨携有輕機槍之精銳步兵四百餘人、擔任該方面之我軍爲□□□師之部隊、最初見敵來攻、均全體伺伏不動、迨敵軍進至相當距離、一擁出擊、敵見勢不佳、深恐車輛陷入重圍、急開足速率、倉皇逃遁、但其掩護來攻之步兵四百餘人、則被我截擊、全部殲滅、

(中央社)蘊藻浜張華浜之敵、被我擊退至南泗塘以東、沿海地帶、我軍憑泗塘西岸構築工事、壁壘深壕、敵屢圖進犯、迄未得逞、故數日來該地陣綫、絕無變動、昨日拂曉又向我進犯、藉砲火之掩護、以主力沿蘊藻浜前進、向黑村宅·沈家宅我方陣地突擊、我軍奮勇抗戰、敵知我有備、未敢輕進、當即潰退、至十時、又以坦克車多輛、後隨大隊步兵、向我猛衝、經我沉着應戰、並由兩翼包抄其後路、殺敵無算、敵卒不支棄車潰退、敵兩度進犯未就、乃於午刻起、以軍艦飛機集中砲火、猛烈轟擊、至晚始停、同時並調動輕坦克車三輛、中坦克車二輛、再度向小徐宅一帶突襲、我以迫擊砲手溜彈截擊、予以重創、而在黑楊宅方面、則有敵戰車三輛掩護步兵、突圍而入、在我陣地內活動數小時、我軍四散隱伏、瞄準射擊、敵紛紛中彈倒地、傷亡甚重、已無紮守究進陣地之能力、故仍狼狽退去、是役敵三次來犯、激戰終日、終被擊退、遺屍甚多、

昨日吳淞張華浜之敵、與寶山敵軍取得聯絡後、藉坦克車爲掩護、分三路侵犯、企圖作扇形式之推進、㈠敵由寶山進窺月浦、昨晨五時許、兩軍在譚家廟接觸、我軍奮起應戰、炮火非常猛烈、迄午各有死傷、我陣綫前進至丁家橋、㈡吳淞之敵、昨以坦克車四輛、掩護步隊向我陣地猛衝、突破三官堂、由淞楊路直逼至居郵附近、我軍浴血抵禦、當用迫擊砲擊燬坦克車三輛、斃敵甚多、正擬出壕包圍、詎敵又增援千餘人、擁而來、會合攻擊、我軍固守楊行東郊、待機進擊、㈢張華浜一路敵軍、昨上午七時、亦以輕坦克車三輛、突進至南泗塘河·及黑橋沈家宅·小徐宅等地、因該處河流甚多、坦克車被阻不能前進、故後繼之敵軍、遭我夾擊、死傷奇重、我軍取勝後、奪獲敵械頗多、

羅店敵軍反攻即退

羅店方面、我軍正面之敵、有企圖向我反攻模樣、以與楊行之敵、互相策應、昨晨拂曉起、敵以重砲、向我曹王廟陣地、作不停息之轟擊、約一小時、砲聲方稀、昨日午後、敵砲又起、經我砲隊予以還擊後、旋即停止、我曹王廟陣地、曾發現少數敵軍、被我軍突起包圍、將敵人大佐一名擊斃、搜獲文件地圖甚多、陳華浜之南、距月浦約二公里、林家宅地方之敵、前昨向我軍浦央橋月浦間之陣地、企圖反攻、經我軍迎頭痛擊、敵卒後退、

小川沙敵組司令部

確息、羅店東北之川沙鎮、敵軍糾同漢奸在該處組織司令部、我軍事當局已嚴密注意、

中央社云、羅店方面之敵、始終在我包圍之中、雖曾數度企圖突圍而出、迄未得逞、茲悉小川沙及石洞口一帶、昨有大隊之敵軍登陸、準備向我進犯、期解羅店之圍、惟我兵力雄厚、敵如來犯、決予迎頭痛擊云、

敵軍企圖再犯瀏河

中央社云、瀏河鎮東南有敵軍約七八百人、於前晚(十日)蠢湧而來、企圖進犯、爲我哨兵發覺、返陣報告、當即派兵截擊、將其擊退、敵似在窺測我軍實力、日內將大舉進犯、但我已有嚴密準備、敵如來犯、即予迎擊云、

我空軍昨兩度夜襲

我空軍於昨晚七時十五分飛滬夜襲、在敵艦高射砲密集中、從容飛越浦江上空、至楊樹浦一帶敵軍陣地、投擲炸彈多枚、敵方受損頗鉅、我機旋於七時半許折回、在浦江上盤旋一週、即行安然離滬而返、迨至晚間十時三十五分、我空軍再度飛滬、敵艦又倉皇以高射砲及高射機槍亂射、旋派機起飛、與我機激戰、互開機關槍掃射、一時空中火光迸發、槍聲不絕、約戰半小時始停、我機安然飛返、

敵機投彈南市浦東

據紅十字會第七救護隊消息、十時三十五分、滬南龍園路、有日機兩架、投彈轟炸、附近房屋、即刻燃燒、烟霧迷天、由紅會第七隊在火焰中搶出重傷人民沈金山·陳忠一兩人、均性命垂危、海潮寺落下二彈、幸未爆發、由該寺僧人將彈移去、至昨日午後一時許、敵機二架、又飛往法華交界之民國路上空、散發傳單、措詞荒謬、均被路人撕滅、據浦東鄉人告稱、昨晨有敵機數架、飛往浦東北蔡·嚴家橋·一帶投彈、燬民房多間、但無死傷、

敵機轟炸龍華寺
死傷平民五六十人 北橋小學亦被炸燬

(本報特訊)昨日上午九時三十分、敵機五架、又飛往我滬南龍華一帶肆行轟炸、共投彈二十餘枚、龍華禪寺及附近一帶落彈九枚、廟門炸燬、廟中大雄寶殿、摧燬過半、屋面一角受彈擊、殿中大佛三尊未受損傷、惟兩旁小佛及左廡五百尊羅漢、悉遭浩劫、廟前右首空屋及左角警察局派出所均遭波及、並殃及廟後民房十數幢、平民死傷約五六十人、警長王標暨警士三人均受重傷、除一部份重傷者車送特區各醫院救治外、內有花老五、四十一歲、本地人、傷頭部甚烈、許迪卿、十八歲、本地人、傷胸部及右腿甚重、張祖海、二十四歲、山東人、傷右腿尚輕、以上諸人送同仁醫院、其餘均送滬西中山醫院、內有警士一人、傷左腰左腹甚重、紅十字會南市分隊內、有佛婆一人、傷重斃命、當場炸斃者、有四人由家屬認明、當時領殮、尚有奚同生·張麻子·與一黃包車夫、及一炸碎孩尸、由同仁輔元堂派員趕往掩埋、寺中僧侶、受傷十餘人、現龍華鎮上居民、已遷避一空、惟全鎮幸未罹難、詎敵機經此屠殺後、意猶未足、復飛至閔行北橋上空、投下七八彈、北橋小學、亦遭炸燬、該處居民、大半業已遷移、故僅有三數人受傷、

昨有大批敵機飛出

敵在楊樹浦路底公大紗廠之東、將原有之高爾夫球場、加以擴充、改作之臨時飛機場、爲敵空軍在滬活動之最大根據地、據悉、該場停有敵機數十架之多、場側上海紡織會社附近、置有紅燈四盞、及小旗一面、作爲敵機起落之標的、昨晨八時左右、有敵機三十餘架、自該機場飛出、有十八架飛向蘊藻浜一帶而去、餘則環繞機場、飛行之低、若站在屋頂平台、幾乎伸手可摘、而爲數之多、則又若秋日蜻蜓、下午四時左右、各機始逐漸相率飛回云、

敵軍陣地彈痕纍纍

滬東區一帶敵軍陣地、連日來、自經我空軍及重砲轟擊後、頗受相當損失、記者爲欲明瞭沿浦各碼頭之實際情形、及敵方損失眞實狀況、特於昨日下午、自外灘登輪出發、親赴浦面視察、沿途見蘇州河北岸日領事署屋頂、中二彈、屋側中一彈、領事署旁棧房屋頂中一巨彈、屋側中二彈、棧內貨物、一部分已被焚燬、棧房玻璃窗幾全破毀、日本郵船碼頭中二彈、燬損甚鉅、公和祥碼頭棧房屋頂中一巨彈、另一棧房一所、已半被焚燒、大阪碼頭前棧房一所已炸毀、綜計各碼頭、僑匯山、黃浦、大阪、華順等碼頭尚屬完整、其他則皆彈痕纍纍、灼然可見、

字林報載「上海一婦人函」
對我國勇敢致敬
日軍舉動證明其殘忍嫉妬性 成敗唯在自己盼我好自爲之

字林報昨載署名「上海一婦人」之投函、題曰「對中國勇敢之一個敬禮」、文曰、余首須爲貴報賀者、貴報之「三言兩句」欄、詼諧恰到好處、今晨所載某君記日本字典中有若干字之界說、全與他國不同、可謂針針見血、此確爲實在之情形、假使日人能鑒及自己、如他人之視彼等、則知彼等不過爲恣睢者、吹牛者、自相矛盾者、與懦夫而已、彼等之飛機隊、可免高射砲之轟擊、驅逐機之追逐、在天空翺翔自如、若何勇敢乎、上爲茫茫之青天、下爲大隊無衛之難民、其眞勇敢乎、直令人厭惡耳、反之、孤寂的中國襲擊者、(注意、他在自己土地中襲擊)、在日本海軍全力對待之下、明知猛烈之砲火、將陷彼等於死地、但仍冒險飛起、此誠勇敢之行爲、大膽之飛行家乎、余願對君致一敬禮、日軍所處之地位、一切佔有優勢、其欲快心遂意也、殊爲易易、彼等所毀者、非自己國內之土地、彼等有完備的機械化之武力、控制海陸、甚至控制公共租界、蓋楊樹浦與虹口均爲租界之一部分也、而日本海軍當局、毫不作一句客氣話、竟以命令勒令兩區內之美人與人比人華人法人德人希人意人俄人瑞典丹麥挪威人、一律退出其家庭、而以「若不如是則將送死」爲恫嚇、如余未讀錯報紙、則上述之諸國人民、非先通知日當局而得其許可、均不能移動分寸、他如「對外船之警告」、與「外船將受轟擊」之標題、時觸眼簾、如此情形、其能認爲尚無戰事、而吾人仍爲自由之人民乎、噫、吾人之國家、竟棄吾人於不顧、戰爭之慘烈、已使吾人悉成懦夫、「非戰爭之戰爭」、此何解乎、不亦爲可驚之滑稽談乎、可憐之難民、已有許多自殺矣、此無足訝異、蓋此爲脫離強權即公理之悲慘世界的唯一途徑、公道之消滅久矣、日海相竟敢起立發驚人之大笑話曰、「日帝國海軍在任何情勢下、作違反人道之行動、絕無其事」、日海軍決不承認其過失、但其一舉一動、均足證明其殘忍嫉妬、(其所以轟毀美術之標識與文化機關、不外嫉妬而已)、與怯懦、(若非怯懦、曷爲強以租界之一部分爲掩蔽、並將其軍艦泊於中立國船隻之間、以爲屏障乎)、日人責華軍妄用紅十字會與他種旗號、而彼等強橫沒收外人之財產、(連國旗在內)將何以自解乎、噫、自然、彼等爲日本人、自可予以原諒也、尋繹日本關於今次「偶然事件」之唯一眞言、厥爲「願中國屈膝」一言、余於一九○五年來滬、從未見有一眞正事實、提高中國之地位、輔助中國達到其今日所已達到之頂點者、日本所欲者、中國屈膝於泥土之中、其抱此志焉久矣、日本對於中國、毫無情感、其視中國爲一弱敵、可任所欲爲、加以打擊、但事豈如此容易、日本今已遭遇精誠團結的中國、苟予以誠摯之援手、則中國不久可成一令人尊重之國家、日本以爲中國近年來有長足之進步、且友人過多、可憐之中國、友誼有何價值之可言、亦徒託空言而已、許多個人經過痛苦之經驗、往往恍然大悟、中國爲一國家、當亦如是、必能知君等自己實爲最佳之朋友、可憐之中國乎、成敗唯在君等自己、願好自爲之、上海一婦人上、

函中所指某君記日本字典中有若干字之界說一節、其原函如下、日本字典中似有與他國不同之界說、在日本之學童一人、曾查字典、顯得下列之數條、「偶然事件」爲與鄰國之一種爭端、而日耗吾人一百萬鎊、「誠意」爲吾人獨有之特性、故僅吾人知其意義、「合作」爲在以炸彈砲彈槍刺使吾人之意義明白後、他國所施之行動、「自衛的」爲(戰爭)、此余在吾國土地外所作者、「戰爭」字典中無此字、因日本曾簽定凱洛格非戰公約、從不在任何情勢下訴諸武力、故無庸有此一字、「非戰鬥員」字典中亦無此字、「陸軍海軍」爲負維持治安之全責、而於叢資時不受賞勛者、「首相」爲完全阿諛陸海軍者、「條約」爲中國必須遵守之物、「慈善家」唯此字之意義與他國字典同、而另一界說爲因人道之原因、而助中立與敵人之需要者、

馬廠青縣昨晨陷落
我軍堅守興濟
敵大隊長堀田被擊斃
平綏我軍進至郭磊莊 髫髻山激戰我軍勝利

◉滄州 敵十日晨以飛機二十二架及重砲多門、向我馬廠陣地猛攻、在宋官屯投彈百餘枚、我軍陣地悉成焦土、惟官兵仍死守、午後一時、敵又遣飛機炸我城河及青縣陣地、並以猛烈砲火掩護大隊步兵、在閘口渡河、攻我側面、我仍英勇抗戰、堅持至十一日黎明、卒以兵力不支、馬廠青縣遂於十一日上午六時陷於敵手、現我軍堅守興濟之綫、此役爲津浦綫戰事之最激烈者、雙方死傷均重、敵大隊長堀田乃義中佐被擊斃、(十一日中央社電)

〔南京〕交通界息、津敵機十一日晨及午後、陸續飛赴津浦綫馬廠青縣等地轟炸、(十一日中央社電)

〔保定〕某要人自津浦綫來電謂、此間連日雨中大戰、激烈空前、敵軍經我痛擊後、氣已餒、毫不足慮、(十一日專電)

〔濟南〕十日晨七時許、津浦綫正面之敵、又沿綫道向我猛攻、並有敵機二十餘架、往返馬廠青縣間、向我陣地投彈轟炸、砲聲機槍聲、同時大作、我軍沉着應戰、敵傷亡極多、迄午我仍固守馬廠北城河橋陣地、敵軍雖屢次衝鋒、均被擊退、現正隔河相持、連日魯沿海一帶各縣、均時有日機窺察、十日晨八時、牟平有日機兩架、由東經蓬萊西飛海陽、公雞島方面、有敵艦一艘、將我兩民船焚毀、(十日中央社電)

〔濟南〕今早四時起、馬廠站北有激戰、槍砲聲烈、我軍堅守、城河之綫無變動、敵甲車在河北岸、七點半敵機先後到二十餘架轟炸、青縣馬廠間我陣地、並低飛掃射、十點方去、我甲車仍開回馬廠站北、連日敵水上機時飛牟平蓬萊沿海偵察海陽公雞島、我民船今被敵艦擄走兩隻、(十日專電)

〔南京〕津浦綫敵軍、九日夜起、向馬廠總攻、自九日夜至十日午、砲聲不絕、但國軍陣地甚堅固、除正面據險力守外、另派隊由左右兩路包抄、日軍不支潰退、十日午有大批敵傷兵、乘載重車十八輛、由津浦綫赴津、即換火車赴唐山、(十一日中央社電)

〔南京〕交通界息、塘沽開到之敵軍二萬餘人、九日夜陸續乘車抵津、大部即赴平、其餘開津浦綫增援、津郊八里台等地、亦駐有大批敵軍、(十日中央社電)

〔南京〕交通界息、日軍陸續乘運輸艦到塘沽大沽、除日前抵塘者、已乘車抵津外、聞尙有一部、將於日內可抵塘大云、(十一日中央社電)

◉歸綏 路息、柴溝堡至歸綏電話、十日已修復、我先頭部隊、刻已進展至郭磊莊、(十日中央社電)

〔保定〕平西方面莊戶當面之敵、八日以大砲集中向我轟擊、其步兵並向我髫髻山陣地猛攻、我軍與敵數度爭奪、奮勇無前、結果卒被我軍擊退、奪敵輕重機槍各三挺、其他軍實甚多、在清査中、是役敵傷亡極重、我軍亦有一營幾全殉難、同日敵並向我察境之陽原縣境進犯、我軍予以迎頭痛擊、血戰極烈、(十一日中央社電)

瀋陽熱河 僞軍紛紛譁變
劉桂堂反正部隊 在平郊與敵激戰

〔南京〕據瀋陽消息、僞滿駐瀋陽熱河四平街軍隊、均已先後譁變、且有擴大形勢、(十一日中央社電)

〔保定〕劉桂堂反正部隊、在門頭溝及北平四郊與敵激戰、平漢前綫之敵一部向後撤退、增援平郊、(十一日中央社電)

〔保定〕北平四郊、現已全爲我便衣隊及劉桂堂部活躍區域、平東順義等縣民團、亦紛起參加、聲勢浩大、敵因窮於應付、已將四城各門緊閉、僅前門由美騎兵崗守、尙能通行、又津新站停空車皮數十列、似備撤退、(十一日專電)

敵艦在港海砲擊 海關船案

〔廣州〕港政府已報告英外部日艦在租界地領海砲擊我海關緝私巡船事件、雖經日當局發言人否認肇事地點係在港海、但關船上兩英籍船員領袖、向港政府報告均堅强證實日艦確在港海施行其違反國際公法之野蠻行爲、港政府除電英駐日大使向日政府抗議外、並已詳報英外部、日艦現正拖拽刦掠所得之關船、徘徊伶仃洋上、又汕市領事團於日海空軍轟炸後、即召開領事團會議、準備聯合向日抗議、(十日中央社電)

〔南京〕中國國聯同志會、以日海軍在華南沿海之暴行、對於香港菲律濱及澳洲將來之安全、影響匪淺、特由該會會長朱家驊、電致香港國聯同志會何東爵士、菲律濱總統奎松、及澳洲國務總理萊昂斯、請採取有效方法、制止此項暴行、(十一日中央社電)

敵武官喜多 現已抵平
担任華北特務與軍事主任職 有田亦到平

〔北平〕日方援軍源源到津、約一師之衆、向津浦前綫移動、同時天津日駐屯軍恐藏於城內之遊擊隊、及來自內地之中國軍隊、乘隙襲攻、故又嚴加戒備、至於平漢路之日軍現已止於北平西南三十五里之良鄉、日軍當局預料在華軍主力隊所集中之保定附近將有分決勝負之戰事、前駐滬武官喜多、現已抵平、惟担任華北特務與軍事合併機關主任之職、衆料喜多負有籌劃華北政治前途之任務、再前外相有田、現亦來平、此亦可注意之一事也、(十一日中央社電)

敵會在盤山 施放毒氣
敵艦捕我漁民注射毒針

〔南京〕軍息、㊀平綏路方面六日敵猛攻我天鎮東南盤山陣地、曾施放毒瓦斯、並以飛機大砲轟擊我守軍、李團幾全部殉難、盤山被敵佔據、七日敵猛撲天鎮城、以雲梯多具企圖登城、我守軍以手溜彈猛擊、斃敵甚多、餘衆潰散、㊂連日在粵烈吞浦附近海面之敵艦、擄去漁船十餘艘、將漁民服裝剝去、每人注射一針放回、所注射之針、當係毒針、(十一日中央社電)

敵機襲永清 被我軍擊落一架
敵艦四艘砲轟大鏈關 我機飛虎門偵炸敵艦

〔保定〕永清縣境曹家厙地方、十日擊落敵機一架、(十一日中央社電)

〔香港〕粵日領中村、十日電省府辭行、本日下午離港歸國、敵艦六艘、十日在南澳縣海面發現、有派兵登陸企圖、并有敵機多架、在上空偵察、我機八架、十日午飛虎門偵炸敵艦、敵見之遠竄、九日晚八時四十四分、敵艦四艘轟汕、圖掩護水兵乘小艇登陸、我將敵艇擊沉多艘、斃敵百餘、十日晨四時、敵艦四艘轟大鏈關、五時退、敵艦佔赤灣附近之太山島、將前捕去之關輪焚燬、(十日專電)

中航公司機 並未載運炸彈至滬
日方所傳全屬子虛

〔南京〕關於日本某發言人、在滬向外國記者聲稱、中航公司道格拉斯機日前載運炸彈至滬一事、記者頃向中航公司南京辦事處負責人探詢、據談中航公司係中美合辦、論其組織性質、絕不容有此事、自盧溝橋事變發生後、本公司滬平綫隨之停航、道格斯機即入廠修理、至十日始有一架修竣、已挑定專任漢渝段之用、並無東飛行動、且明故宮機場、迄未完工、本公司道格拉機不在南京降落者、爲時幾逾五月、此爲衆目共見之事實、日人所言純屬子虛云、(十一日中央社電)

蔣汪閻等 電賀朱德彭德懷
就第八路軍總副指揮職

〔南京〕第八路軍總副指揮朱德·彭德懷·通電就任新職後、蔣委員長·汪主席·閻副委員長·暨于右任·程潛·劉峙·商震·何鍵·吳鐵城·陳果夫·薛岳·余漢謀·劉湘·馮治安·陳儀·孫蔚如·賀耀組·何成濬·熊式輝·韓復榘·趙戴文·陳誠·龍雲·蔣作賓·張道藩·何柱國諸氏、均有電致賀、蔣委員長賀電略謂、「忠誠謀國、至爲嘉慰、仍希一致團結、共赴國難、爲盼」、汪主席賀電、略謂、「敵愾同仇、至深壯烈、遙致敬意、並祝成功、」閻副委員長賀電、略謂、「兩兄遄命改編所部、追隨委座、前驅殺敵、復興民族、我武維揚、引企旌麾、良深佩慰、特電復賀、」其他賀電從略、又該路軍現已派粟劍英在京組設辦事處、以便隨時向中樞承商一切、(十一日中央社電)

徐海教士 不願返國
辦理救護事宜

〔徐州〕美大使署頃電徐海美籍傳教士、着速返國、惟該教士彭水恩等表示、

張伯苓抵渝 將赴長沙
籌備臨時聯合大學開學事宜
北洋工學院遷陝

〔重慶〕南開大學校長張伯苓及其夫人公子、昨午後二鐘、乘民儉輪抵渝、聞張氏在渝留住兩週、即赴長沙、籌備臨時聯合大學開學事宜、(十一日專電)

〔西安〕北洋工學院移陝、暫在省工業試驗所設臨時通訊處、(十一日中央社電)

浙省府向四行 貼放千萬

〔杭州〕浙省府前向四行借八百五十萬元、救濟蘭南收秋繭、合同已簽定、茲復向四行貼放千萬、轉貸各縣棉區合作社或互助會及花商收花救濟棉農、辦法已由財廳訂定、(十一日中央社電)

港英籍船員罷工 反對以軍用品運日
聲明寧願下獄不願服務

〔香港〕豪文輪船公司之船豪文里號、現爲日商三井洋行所租用、載有來自海防之煤、本定昨晨開往日本、但直至今日猶未能開行、因該船之英籍船員、業已靜坐罷工、反對以戰爭需要品輸往日本、致助日本作侵略中國之戰爭、並聲明寧願下獄、不願服務、(十一日中央社路透電)

黃河上游 水又暴漲
蘇沭陽水災最甚

〔濟南〕魯境黃河、自蒲台鄭家寺決口後、現口門寬二千數百公尺、走溜七成、而中游洛口之水、迄未見落、水位仍達三三公尺三寸八分、洶湧澎湃、危險萬狀、乃上游潼關及沁渭各支流、又復暴漲、洛口水位如再漲六七公寸、決難容納、脫有疏虞、關係極大、現河局已令調民夫四千名、加修洛口以下至壩頭子埝、以策安全、(十日中央社電)

〔開封〕水利處派馬會報等赴一二四五七行政區、調査各河水情、並按照豫各縣縣長及區保甲長、防沿境內河流辦法、切實辦理、(十日專電)

〔徐州〕海屬水災、沭陽最甚、省建撥款五千元振濟、派員到沭查放、(十一日專電)

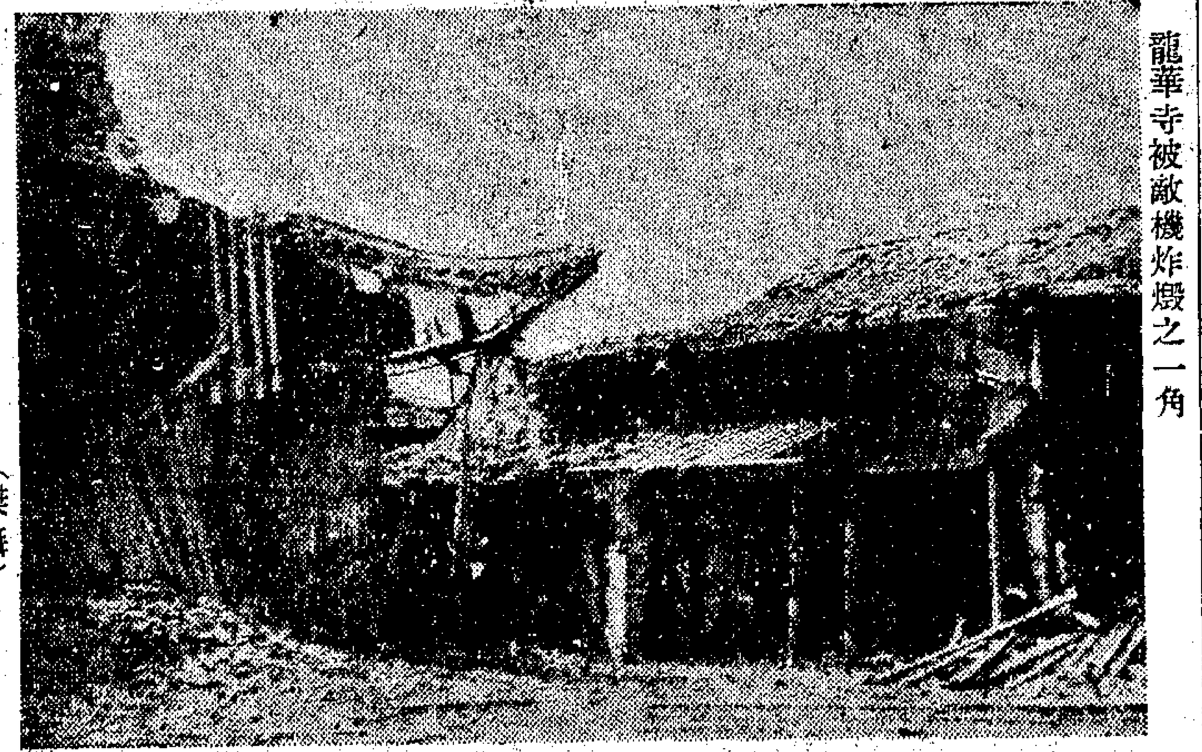

龍華寺被敵機炸燬之一角 (傑攝)

桂人何煥三 捐租抗日
一抗戰一年 捐助十年一
一抗戰到底 捐助到底一

梧州通信、恭城縣西嶺鄉民何煥三、近感國難已極、義憤填膺、特將所有田業、每年收入之租穀三百擔、捐作抗日軍糧、且決定如抗戰十年、捐助十年、抗戰到底、捐助到底、自己另謀生活、此種毀家紓難之精神、殊足欽佩、而長期抗將之義舉、更屬空前、該鄉鄉長朱如標、業經呈請縣府轉呈省府備案俯予褒獎、並轉呈國民政府嘉獎、以資激勵、

颶風襲擊日本
洪潮泛濫冲刷民房 船隻失事交通停頓

〔東京〕今日颶風襲擊日本、繼之以洪潮、被災區域甚廣、交通綫船隻村鎮城市所蒙之損害極大、東京方面發電廠損失極大、利用電力之鐵路交通、全部停頓、房屋完全被毀者有五所、此外受損者尤屬不少、二十噸以下之船隻、頗多毀損、至於小型之漁舟、則多因而沉沒、神戶方面汽船大抵停駛、在港外者亦皆怱遽入港、在大阪方面颶風過後、即有洪潮之汎濫、冲去民屋六百餘所、海關及其碼頭亦在其內、橫濱開出之船隻、亦皆暫行中止出口、(十一日國民電)

我向國聯申訴 提出補充聲明書
美準備派員列席諮詢會
我顧郭兩大使抵日內瓦

〔南京〕自盧溝橋事件發生以來、日本暴行情形、我已向國聯提出聲明、全文已見昨報、惟日方得寸進尺、侵略不已、我政府復於十日提出補充聲明、再電顧維鈞代表轉向國聯申訴、該項補充聲明書、外部定於十二日午發表、(十一日專電)

〔日內瓦〕關於中日戰事、將由一九三三年國聯臨時大會所設諮詢委員會加以處理一層、此間中國人士力謂、採取此種程序之後、利益有三、㊀指定侵略國一項問題、毋待討論、即可自然解決、緣一九三三年國聯臨時大會業已一致承認日本爲侵略國故也、㊁因而中日兩國爭端、可以自動提付國聯本屆大會加以處理、並發揮最大之效力、㊂美國既爲諮詢委員會委員國之一、自可出而參加其事、各該人士並謂、地中海會議參加各國現正討論互助原則、西歐各國亦均竭力維持集體安全機構、以故中國向國聯會提出申訴、其時機有利、無以復加云、(中央社十日哈瓦斯電)

〔華盛頓〕國務部官員今日宣稱、國聯如討論中國申訴時、美國將派非正式觀察員或報告員列席、人選尙未決定、大致當以最近之領事担任旁聽或搜集情報事宜、(十日國民電)

〔倫敦〕中國駐英大使郭泰祺、今日偕一等秘書劉鍇同車赴日內瓦、中國駐法大使顧維鈞、亦將於今日由巴黎與郭大使等同行赴日內瓦、(中央社十一日路透電)

意巡艦一艘 過新加坡來滬

〔新嘉坡〕意巡艦「康地古哥利」號今晨抵此、略作停留後、即於今日下午繼續開赴上海、約於本月十五日可達目的地、(中央社十一日路透電)

中國沿海 航行危險
美當局警告商船

〔華盛頓〕國務院今日對於在中國沿海一帶之美僑、發出警告、大意謂日本封鎖中國沿海之後、中國亦已聲明對於日本之軍艦及運輸船隻採取報復手段、故中國沿海一帶、已成危險區域、美國商人之船隻、若再於附近海面價動、實屬大不相宜、(十日國民電)

顧維鈞夫人 在法募集捐款
救濟傷兵難民

〔巴黎〕中國大使顧維鈞博士夫人、頃聯合該國旅法婦女、發起組織「中國傷兵難民救濟會」、並已將捐款一批匯寄南京、以供救濟之用、(中央社十日哈瓦斯電)

日本重視 海外宣傳
派定訪歐美使節

〔東京〕日本特派訪歐美使節、已內定者爲老外交家石井菊次郎·老金融家深井英五·老實業界今井五介三人、石井今井赴美、深井似赴英、惟赴法者尙未定、皆以國民代表資格前往、足見日本如何重視海外宣傳、(十一日中央社電)

俄報諷日
泥足不可靠

〔莫斯科〕消息報云、「中國事件確已使日本軍部手足無措、東京方面雖堅稱、日本未在中國進行戰爭、而僅執行一種「懲戒行動」、以期「使中國人恢復理智、與日本言歸於好」、但實際則大戰確已發生、且發生於日本軍部未預先計劃的時間、亦不在其預先計劃的地點、中國事件固確爲大規模的戰爭也、該報最後續稱、「日本軍部方作超越其人民及國家財政力量以外的犧牲、以圖「應付此非常時」、但中日大戰將不可免地證明在吾人的時代、泥足一雙決非進行大規模戰爭的可靠基礎、即使其敵人乃甫於最近完成民族統一的國家、結果仍將如此也、(十日塔斯電)

日覆美牒
諉卸賠償責任 美方表示不滿

〔華盛頓〕國務卿赫爾前會致牒中日兩國、請其對於美國在華人民生命財產之損失、負賠償之責、日本對於此項牒文答覆如何、今尙不得而知、記者訪問赫爾時、會明白指出日本決無接受美牒之意、但赫爾不願表示意見、同時又拒絕吐露日本有無覆牒來美一事、據熟悉政治者觀察赫爾之態度、足證東京之覆牒、極不滿意、據日本可靠方面消息、東京之覆牒、僅表示對於美牒願予以充分之考慮、唯負責賠償一點、則絕無提及、按「一二八」戰爭時、日本亦未正式承認此點、雖事實上曾有若干賠償之實例、(十日國民電)

閩省準備長期抵抗
一增加生產＝喚醒民衆一
一交通管制＝節省糜費一

〔福州〕福州通訊、閩垣人民、前爲預防敵機空襲、多遷避鄉間、商店亦多停業、現省府以値此非常時期、後方人民、亟應加緊工作、積極生產、作爲抗敵之準備、特令各商店一律復業、增加生產、壯丁仍留省城、擔任戰時各項工作、庶免荒廢職業、消耗時間、故市內各店舖、均已陸續復業、市面景況、漸復原狀、遷居鄉間婦孺、因小學已開課、亦陸續回來上學、抗敵後援會、爲喚起民衆團結、致爲國犧牲、並灌輸空防救護等智識、特設立短期民衆學校一百所、借用各學校·或文化機關·公共場所、爲校址、每戶均應推派一人入校聽講、由警察局派警督促、各校受課時間、定每晚七時三十分、至八時三十分、缺課至三分之一者、須重行聽講、每期聽講時間、暫定五日、至全市民衆訓練完畢時止、至本省交通管制、現亦計劃就緒、將汽船汽車、各編爲一總隊、嗣後凡人民乘搭汽船前往閩江上游者、均應先向福建旅行社領據、向船舶總隊部換領放行證、如未領放行證、一概不得附搭、行政方面、已由省府將不重要機關如水利所、予以裁撤、不重要工程如省·公路·電氣·礦產·各種事務會自來水·各縣電燈廠、均行停辦、以節糜費、而備長期抵抗、一面電令各市縣政府及各征收局所、經徵縣省各種賦稅、無論多寡、均應按日遵章繳庫、不容壓存分文、影響要需、並由財政廳隨時派員查看、倘有假借名義、壓存稅款、或私收挪用、一經查實、概依軍法處治、決不姑寬、

台灣人在溫嶺購米
奸商祇知圖利紛紛出售
台灣人並以私貨換食米

台州通信、溫嶺東南西三區、地臨海濱、海運便利、自滬戰發生以來、忽有台灣籍米商駕船停泊海岸、派人進入內地、以重價收買米穀、乃有不肖鄉鎮長、知情不報、任其偷買私運出口、與城相隔五六十里之石塘·松門·金淸港等、均已相繼裝出、與城距離十里許之沙潔塘·江廈·烏根·大閘等地、近又發現外來船隻、登岸收買米穀、聞縣府特派人偵騎緝究、又訊、溫嶺·松門·林頭·各米廠、近來日夜礱米、聞大批食米、裝運石塘、再由石塘轉運玉環縣屬之披山等懸島、出售與台灣米商、每包獲利甚鉅、由是一般有資本奸商、均乘夜間紛紛運出、並聞台灣籍米商、在披山以白糖·煤油等掉換、食米兩包、可換白糖四袋、食米二斗、可換煤油一聽、此項換米之仇貨甚夥、

松江
◻槍決漢奸四名

昨八日下午四時、區司令部於西站槍決漢奸張定海·任阿東·丁長祿·與國良等四名、

戰爭期間 日本的運輸與燃料

一臧

日本全國產業界因我國的全面抗戰所引起的恐慌、不消說是很大的。現在單就與軍事最有關係的運輸與燃料兩方面的情形、約略來說明一番。

㊀運輸 日本海運界、自盧溝橋戰事發生、立即受到嚴重的影響。遞信省首先頒布了外國船隻及關東州船隻的沿岸航路特許制、同時實施統制租船市場等應急對策、開放沿岸航路、變更分配船隻、然而實際上要使近海船隻的數量、適應需要、非常困難。因爲遞信省雖會同商工省斟酌運輸貨品的輕重緩急、傾注全力、調劑船舶。但是各業反對甚烈、而海運自治聯盟又不能率命協力、大部分船舶、因有被徵發沒收的危險性、變更船籍與輸送方向、而到邏羅及其他安全地帶去。這種逃避行爲政府是無法防制的。最近因爲戰事擴大的緣故、海運業內恐慌愈益顯得深刻了。

㊁燃料 華北事變發生後的第二日、我國的開平煤礦、中與煤礦所出的煤、完全杜絕輸日、敵國需煤的數量、本年度達四千五百萬噸、大部分本仰給於我國、近來「煤荒」遍及全國、重輕工業化學工業、以及電氣鐵道航運等各方面、都受重大影響。因爲日本第一寶庫筑豐煤田、已經開採殆盡。其他國內礦山中、每年出煤二十萬噸以上的煤山、不過數十處、開採煤礦又缺乏熟練礦夫、每年所出之煤不及一千萬噸、而所需要的數量則達四千五百萬噸。平均每月缺煤三百五十萬噸、因此自七月起、各種事業、都節省緊縮。其他朝鮮台灣各地、煤礦也極缺乏。至就撫順煤礦而言、每年不過出八百三十萬噸、可供給日本國內的、不到二百萬噸。所以從盧溝橋戰事發生、至今不到二個月、全國大鬧「煤荒」、所謂「燃料飢饉」在生產方面、成爲致命的打擊了。

日本煤價因供給不足、日見騰貴、開六月底每噸不過三十元、上月每噸忽增加四十餘元。因此消費的工業中心地大阪地方、各產業資本家、受煤價的重壓、都減退生產力、倘若再過三個月、不但重輕工業、勢將停頓、其他交通業與開華的軍艦運輸船的燃料、也要發生重大問題了。

桂省整理金融步驟
＝由四大銀行收買桂鈔＝
＝俟收竣後即改用國幣＝

廣州通信、桂省金融、現正從事整理、以便根本改革桂幣制、其手續辦法、係先從收回桂鈔着手、收兌桂鈔經與財部商定、由中央·中國·交通·農民·四大銀行負責、先行規定以國幣收買桂鈔爲二與一之比、即國幣九角購桂鈔一元、此爲暫定之收買價格、俟收回桂鈔若干成時、始另由財部確定國幣與桂鈔之正式比率、至收買桂鈔、由上述四大銀行公推中國銀行廣州分行辦理、每日買賣桂鈔、規定由上午十時起至一時止、買賣多少、斟酌情形而定、爲使持有桂鈔者依次賣出起見、限制每日每一買家最多賣出桂鈔一萬元、并於買單上編列號碼、不能多售、持有桂鈔之賣家、事前須登記、以便編列售賣次序、中國銀行購入桂鈔後、即發回收據、於次日上午發給收買價款、(國幣)持有桂鈔之賣家、售出俱以桂鈔現貨交易、不得翌日交貨、查自八月十六日起至二十五日止、中國銀行廣州分行收買桂鈔、已達五百萬元有奇、收至相當時期、待桂鈔數量減少、然後再定國幣與桂鈔之法定比率、再過若干時日、桂省始能完全收回桂鈔、改用國幣、其整理步驟係劃分三時期、

蘇州
◻水警擒獲湖匪

湖匪二十餘人、乘船數艘、持有槍械、專在洞庭東西山及胥江沿太湖一帶、搶刦難民船等、七日午刻、有西山開往木瀆之航船、經過胥江附近、當被攔刦、當由水警協同濱湖壯丁開槍捕匪、匪亦開槍回擊、結果捕獲湖匪十一名、解送洞庭西山訊辦、

鎮江
◻籌辦京滬直達汽車

全國經濟建委會、與江蘇省公路管理處商洽、調用柴油車十輛、開駛京滬直達車、每日來往各五班、經南京·鎮江·常州·江陰·無錫·蘇州·嘉興·松江·至上海、行車時間、力謀快捷、票價定九元

淮陰
◻附征愛國各捐

此間民衆組織委員會、近決辦理三項愛國捐、㊀附征娛樂捐每種每次每人繳納九分、㊁旅館捐、凡每日房金在六角以上者百分之五、㊂筵席捐、凡館賬五角以上者、征百分之七、一元以上者、征百分之十、皆由消費者繳納之、而責成各該業主代收、

無錫
◻籌建抗敵英雄墓

抗敵英雄墓基、業經勘定無錫山南面田地一方、由縣府函聘蔣明劍遴選地方熱心人士負責籌備、積極進行、

嘉興
◻抗敵會籌款進行

抗敵後援會、因需用浩繁、會經決定向各住民收取房租一月、以資應用、並經確定爲減輕民間擔負起見、分八九兩月各收半月、現八月份之半月、已開始征收、縣府依照各法團代表議決、於征收田賦中、每畝加征一角、備足抗敵後援一切需用、特呈請省方察核、現悉已經省方核准、每畝進征一角、不日即將實行、

紹興
◻婦女獻金成績

紹興婦女獻金運動、第一次成績甚佳、計金銀飾物六百餘件、法幣二千餘元、已商定保管及呈獻辦法、

蕭山
◻拿獲漢奸多名

蕭山地居杭紹中心、旅客往來不絕、其中漢奸潮跡被察獲者、已有十八人之多、三日、南鄉義橋鎮、又拿獲漢奸來運生樓阿那二名、當場搜出證據多件、於當晚解縣、

敬勸同胞

民族存亡　迫於眉睫　娛樂逍遙　衆惡所集
奉勸同胞　快快猛省　節衣縮食　移濟民困
不知自愛　激動公憤　涉足其間　易招災殃
父詔其子　兄勉其弟　互相警戒　免失人格

上海機製國貨工廠聯合會南京路南界聯合會第一特區市民一區分會公啟

中央儲蓄會通告

本會成立以來甫逾一載，售出之會單已逾過五萬號，特彩彩金已逾過二萬五千元，頭二三四彩彩額每種已有廿五個，儲戶利益日見優厚。第十八期抽籤將於本月十五日舉行，有志儲蓄者望早日加入，共享優厚權利。已入會儲戶請早日將儲款繳付，以保彩權。本會儲戶之儲款，如向係本會派員收取者，其住址倘有變更，請向天津路二號本會或霞飛路辦事處自行繳付，如仍須本會收款，請即通知本會，以便派員收取。特此通告。

總會　上海天津路二號（江西路角）　電話一五七四五號
本埠辦事處　霞飛路六〇九號　電話八〇四一一號

金城銀行上海總行啟事

敝總行月前爲便利顧客起見，暫遷至敝靜安寺路辦事處辦公，曾經通告在案。茲因行址狹隘不敷應用，已租定法租界霞飛路馬浪路口第三三六號至第三三二號，遷入照常營業。（電話八四五九五九及八五三八七號）仍在敝行辦公處所擇於九月十三日（星期二）遷入上開地址辦公。至敝總行儲蓄部仍在敝和平路辦事處，敝八仙橋辦事處亦遷入敝靜安寺路辦事處辦公，特此通告。

引翔港 久大當啟事

本典自滬戰再起，除木器等笨重物件未能移出外，其餘當貨如首飾衣包等均經遷移出險，每日上午九時至下午三時止，即在該處將出貨放贖，希各當戶注意爲荷。其他大部份衣包及箱籠棉被銅錫笨重貨物，均因不及搬動已遭敵機轟炸燬成灰燼，業經報請社會局核示後即行通告放贖。此啟。再本典分設於浦東洋涇鎮之久大分典，其當貨除全部首飾及少數衣包外，均已遷移出險，爲便利當戶起見，暫寄各處之當貨一俟移案一處整理完妥，並候社會局核示後即行通告放贖。此啟。

戰區當客注意

平涼路 南春當（閘北家路）振成當
松潘路口 振茂當（輯朋路）振豐當
輯朋路 振昌當（沙涇路 家）吉祥當
三新廠 南大當（三新廠 九家遷法大馬路鄭家木橋卜鄰里五號）裕豐當
紗廠 和順當（上海家木橋）
油車碼頭 生大當（河間路）生源當
齊齊哈爾路 生隆當（沙上三家遷新閘路長五七號）
齊物浦路 貴興當（浦物三路）和德當
天同路 寶慶當（上海三路家遷愛文義路）
夏海 新裕當（滬州路口十四號）振泰當
怡和紗廠 怡大當（上海大馬路五一家遷百卅五號）榮昌當
協豐當（沽路一家遷重慶路大）
天潼路 悅成當（重慶路口一三四號）
華德路 恒昌當（法租界霞飛路尚）
浙江北路 振源當（法租界八號）
通州路 民通當（法租界馬浪路勞）
匯明路 長德當（法租界九號路恒）
茂海路 盛興當（法租界四九號路）
近勝路 光德當（華德路 光裕當）
上海九路二家遷大沽路十四號 全興當 乾元當（楊樹浦路上二家遷馬路中三號）
武昌路 泰昌當（浦州路口149弄57）
保定路 安興當（賢坊愛文義路長沙路）
靶子路 恒豐當（記照法租界八號霞飛路尙）

滬戰爆發，敝當等位居戰區，倉猝間只將大部衣包及首飾搬出，惟被燬或被搶乃人力不可抗，敵當等不幸受此重大損失，對於當客深爲抱歉，不能負任何責任。事非獲已，諸希鑒諒。恐未週知，特登申新兩報聲明。

浙江北路 厚餘當放贖通告

滬戰發生，敝當因毗近危險區域，爲求安全起見，將當貨移存於公共租界西區茲因整理就緒，擇於本月十二日開始放贖，每日上午九時至十二時，下午一時至四時，惟檢查貨物至感困難，故當時祇能掣給臨時憑據，隔日換取貨物，務請各當戶台洽爲荷。

二號設臨時代贖處定於派克路協和里二二（下略）

厚餘當啟

SHANGHAI TELEPHONE COMPANY SYSTEM

代答電話服務

處此戰事時期。代答電話服務。實能爲君忠心代勞。諸如查考看守人之是否留駐於辦公室或棧房。或家中之僕從是否在家服務等。更可在君出外時使打進者留言。或爲君代答。不致音信阻隔。日夜有特經訓練之接線生爲君效勞。請打電話至本公司營業部（電話九四〇九〇）詢問詳情。或問本公司任何職員亦可。

上海電話公司　江西路二三二號　電話九四〇九〇

上海小東門 童涵春藥號啟事

本堂臨時辦事處暫設愛多亞路四百九十三號（即大世界西首）本堂精製人參再造丸等即請駕臨上開地址選購可也

虹口裏虹橋 同豐銅錫號遷移通告

本號因非常時期，已遷至英租界愛文義路三百十八弄道達里內十號營業，特此通告。　華昌紡織五金號亦在該處照常營業。電話三〇九〇二　同豐號記

上海嘉定銀行遷移通告

本行因河南路五馬路口之房屋不敷應用，茲定於九月十一日遷至法租界辣斐德路亞爾培路口一九一號弄內爲臨時辦事處，特此公告。電話七七五三三

華順木紗線廠啟事

本廠現因時局關係，暫遷至福煦路九六八號辦事，所有敝廠出品蜜蜂牌，三角牌，金鼠牌，及華字牌等各種線團，照常出貨，儘量供給，如荷惠顧，竭誠歡迎，此啟。

利達鋼珠軸領公司遷移通告

本公司爲便利顧客安全起見，已由虹口區原址於八月十五日起遷移法租界福煦路三八五號照常營業，希各廠行號注意。電話八五三三四

義商 華義航業公司恩德輪船開駛滬甬通告

本公司恩德輪船自本月十三日（星期一）起開駛滬甬航線，船借泊金利源碼頭，票價官艙五元，房艙三元，統艙一律一元。在廣東路一二三號本公司及碼頭上售票，憑票登輪，特此通告。

本公司電話一〇六三八

中國華成煙草公司啟事

茲因戰事失去捲菸統稅印花一千九百八十二張又十二枚計財字第5303116號至第5325001號又財字第5325641號至第5328826號中已庚辛壬四枚除呈報財政部稅務署備案外，作廢外合行登報週知，嗣後如有上開號碼印花發現作爲廢紙此啟

報喪

顯考李公涵三於國曆八月廿七日寅時疾終湘潭本寓，遠道戚好未及赴告，敬此報聞。

孤子李祖（祖□）泣血啟

胡裕昌木行啟事

本行開設南市東門路，已被遮路口，詔關閉，營業特此通告，再者所有寄存本行貨物之各戶，因寄遷地址不明，無從通知，倘有損毀等情，本行概不負責，特此聲明。

上海市漕涇區保衛團團正楊心正啟事

心正自甲子年秋爲維持地方治安，擊辦保衛團，主持團務，迄今十餘年，自上海市保衛委員會成立以來，僅繼續服務，亦多分任，心正對於此次抗戰原發之時，安祇知竭力維持，並無在外募款收捐等事，深恐有不肖之徒，乘機冒名，在外招搖，如仍持有該牌在外發生事故，不負責任，此啟。

電話二八四七一　二〇三九

轉運報關業同業公會緊要啟事

啟者本公會同業各行會由看貨頭目張德勝僱用看貨員在黃浦江各碼頭輪船邊看管貨物，每人發給符號一個，上刻有「上海市轉運報關同業公會看貨員」字樣，現在時局不靖，看貨員大半紛散，原發之銅牌未能悉數收回，爲特登報聲明，自即日起該銅牌一概作廢，倘有持該牌在外發生事故，本會不負責任，此啟。

圖外有人乘此紛亂時期盜用圖記，或假借名義在外招搖，發生不法情事，用特登報聲明，所有一切文件，除由本人蓋有私章者外，一概不負任何責任。

蔡鴻蔡壽康唐士恒范徐利地斯黃堅啟事

鴻等大半均服務於滬上各醫院及中比鐳錠治療院，多年自茲戰事發生，同人等均協助傷兵醫院工作，頃見報載中比鐳錠院當局屬向同人等中述，因前方受傷將士紛紛運滬，同人等激於義憤，集議創辦傷兵醫院，承中比鐳錠院之協助，初無疑議，對於中比鐳錠院忽發報否認創辦傷兵醫院等情，兩相矛盾，不免引起外界誤會，此後凡關本院之事，由院另覓安全院址，照常工作，而於同人等之進行傷兵醫院之任務，毫無變更也。

廣東東莞 謙隆蔴線爆竹廠申莊啟事

本莊原在虹口塘山路五百八十一號自本市戰事發生，適陷戰區，以致本莊所有圖章均告遺失，茲特登報聲明作廢，現已遷至福州路九江路口三牌樓口二號，照常營業，蔴線及爆竹二種貨品，諸多寄沽批發，均所歡迎，此啟。

袁漢雲律師代表上海正明商業儲蓄銀行啟事

本律師據上海正明商業儲蓄銀行及其已故周敬之之公繼承人周惠濟代表周惠藩君函稱，已故周敬之於民國二十年間曾以私款存入本行生息，此項存款之公繼承人等業經依法協議，由正明銀行委任保管並照前租保管於上海正明銀行，之公繼承人等事宜，經協議分析，未經周敬之之公繼承人等全部公同到行領取，如有異議即照會同委任律師代表辦理，至此後委任律師代表登報聲明，三天內無人出而異議，即由敬之之公繼承人等領取，逾期不負任何責任等情，爲此代表登報聲明，如有異議，請於一個月內來所聲明，否則即依照辦理，此佈。

事務所　北京路一三七號　電話一五一二七九

頤中煙草股份有限公司 駐華花旗煙公司 工廠發給工資緊要通告

本公司工廠定在法租界貝當路十號美童公學發給工資，凡各廠工人應切實按照後開日期及鐘點並攜帶銅牌親到該處領取，勿誤：

浦東工廠　捲菸廠　印刷廠　銅匠間　九月十日星期五　女工上午八點鐘　男工下午二點鐘

華盛路工廠　印刷部　打樣部　九月十一日星期六　上午八點鐘　下午二點鐘

茂海路工廠　通北路工廠　九月十一日星期六

臨朋路工廠　捲菸廠　九月十三日星期一　女工上午八點鐘　男工下午二點鐘

工資係由各廠分別發給，其日期及鐘點萬勿紊亂，以致引起法巡捕房干涉，不能發放，千萬注意。

大有餘機器榨油股份有限公司召集第十五屆股東會公告

逕啟者本公司茲定於國曆九月十二日下午二時在北京路慶順里本公司開第十五屆股東常會，報告營業狀況並照章選舉董監事，凡我股東務請准時惠臨，爲荷，若因事不克親到者，將附奉之委託書填明託他股東代理，自公告之日起至開會日止照章停止過戶，併此聲明。

股東大會辦事處以及各股東諸公鑒

江海關布告

第一六一零號

爲奉令禁止山薯，甜山薯出口及復出口運往外洋事：茲奉財政部令，所有山薯，甜山薯一概禁止出口及復出口運往外洋，仰各商人等一體周知，特此布告。

中華民國二十六年九月十一日　監督諸晉年　稅務司羅福德

工部局警務部人力車務管理處啟事

茲據公用人力車車主顧江華姚鳳鵬倪永興介仁穆阿小陸狗郎等函稱，前由本處發給之公用人力車證書第九一〇號，二二二一一號，計五紙，因滬戰爆發已在戰區內焚毀或遺失，請予補給等情，用特登報週知，其中是否另有別情仰於此一星期內前來本管理處報告並將證書繳送本處以憑核奪，過期即予另行補給，前所發之上述證書，永遠作廢，此啟。

工部局警務部人力車務管理處啟

湖南旅滬同鄉會通告

（一）凡我被難同胞已經登記者，請即換取滬證，聽候定期遣送。（二）續遣登記者請即登記換證，聽候定期遣送。（三）續遣登記者務必記清，不得遺失。（四）遣送期定仍登申新兩報通告。

日期：本月十日起至十六日止，每日上午八時至下午五時止

地點：八仙橋小菜場後蒲格泉路蜀聲川菜館

寧波旅滬同鄉會通告各同鄉公鑒

滬戰發生，本會先後設立收容所十四處，遣送被難同鄉回籍，數近十萬。所有船隻均係寧紹商輪公司慨予輸助，今寧紹公司輪船因發生流弊，即經議決停發，另行賃船遣送，凡遣送同鄉得持票下船，回甬但以此船約於本月十四日到滬，並經登報通告在案，本會爲免擁擠，恐各同鄉未及周知，特此登報，爲限往後一律作廢，希各有通告各同鄉幸勿自誤。

再本會接寧紹航業公司函稱以後恩德輪船出滬駛甬每客船資國幣一元在五馬路該公司及金利源碼頭售票下船以資便利而免擁擠

上海市民食調節委員會舉辦強迫存糧登記公告

第五號

查本會爲徹底調查存糧起見，業經本會第五次會議議決重行辦理強迫存糧登記，並經通告在案。凡本市糧食業及紀行號商店不論已否登記，一概須於本月十二日起至十八日止遵照本會規定辦法重行登記，凡前已登記者亦須一併登記，茲將登記辦法摘要公告如下：

第一條　凡本市經營米，麥，豆類，雜糧，麵粉及油類之糧食業，及糧食店（售米處內之存糧除外）均須照章辦理登記，不得私自買賣。

第二條　凡前條所列各種存糧，不論儲藏在堆棧倉庫貨棧行號店舖，均須遵照辦法第八條呈請戒嚴司令部嚴懲。

……（以下條文略同）……

凡存糧業經本會登記者，須先向本會領取登記表格，並向市場公評價交易，出貨時須持本會發給之證明書，否則即依法辦理。

附則　登記時間上午八時起至下午七時止

主席委員王曉籟

中華民國二十六年九月十二日

上海各界抗敵後援會救國捐籌募委員會公告

爲公告事：查本會奉令勸募救國公債，業經成立，並照國民政府財政部頒發救國公債條例辦理。凡本市各界人士熱心愛國，自應踴躍認購。又本會設立以來，各方紛紛輸將，捐款頗多，茲經議決，凡捐款之收據，均由本會統一製發，各商號及個人收到之捐款，應即繳交本會，以便換發正式收據。其有以金銀物品捐助者，並由本會分別變價存儲，一俟救國公債辦法頒到，即將捐款換購公債，以資救國。特此公告。

洪興協會抗敵後援會緊要啟事

查本會前因滬戰發生，爲統一組織起見，經本會常務會議決議，成立洪興協會抗敵後援會，辦理後援工作，所有一切文件均以本會印信爲憑，此外並無另組戰時工作委員會之事，特此聲明。

同仁輔元堂爲趕辦棺木收殮掩埋緊急募捐啟事

對於收殮掩埋事宜，原屬義不容辭，乃比來形勢日益險惡，工作更見緊張，每日除對於法租界南市浦東以及各傷兵醫院陸續收屍掩埋尚感不繼外，其臨時因受飛機轟炸之屍骸，由本堂陸續收殮，多至數百具，而南車站大轟炸一時斷頭折臂腹破腸流者又不知凡幾，本堂聞訊之下急派員役首先到場救護，凡受傷者由紅十字會各機關運送醫院療治，其死難同胞則由本堂運送救生局碼頭收殮者，尤無從計數，嗚呼，此爲經費支絀，繼之勢不得不爲將伯之呼，伏乞諸大善士當此國難臨頭，咸發慈悲，惠助棺木或慨解仁囊，源源而來，多多益善，佛本堂經濟有援助而一切工作均可積極辦理，如蒙惠賜，請逕送本堂，或送寧波路六號同仁輔元分堂臨時辦事處，並不派人在外募捐，倘有假冒，請即報警，此啟。

滬戰發作以來，吾同胞死亡枕藉，本堂近已屆收埋，均出自諸大善士之賜也。

普善山莊敬謝諸大善士慨助棺木經費

陳松泉哲記懸開大和尚（吳仁祥吳唐才寶）四平堂陳春農孫仁正各洋一百元，樊劉氏洋七十元，陳老乾陸太太各洋六十元，諸蕭小姐諸廣泰氏徐周明太太程荷生王曜坤無名氏無名氏施陳氏各洋五十元，陳建李陳樵楊王祥麟（楊耀斌陸均一女士）振昌當各洋三十元，承隆堂毛葉曼卿胡炳記柯德振柯許仰顧吳德生各洋二十元，趙明德洋十六元，正記許老太太龔志文夫人朱文生徐楊氏李樹德堂各洋十元，吳李貞葉宅彭玉英王麟薇閻靜之無名氏張紡孫陸太太陸渭濱魚任太太陳遂迪氏無名氏陳公偉安定洋行范振寰陳善賢陳祥順馬倫先生高香珍（尹東州東川東年三位小弟弟）姚性善各洋十元，李門方氏（張雷峯張美聲張洪氏張所佩珍張聲生張荷生）各洋六元，孫本忠沈約翰翁蘇英羅伯炎方遂誠太太華蔡氏穆郭秀英張國光鄧宅許家駿邵永興柯炳生柯鑫生柯秀娟柯月娟劉慶餘楊保泰（羅吳氏黃吳氏黃其鈞黃其鑾黃妹妹）各洋五元，閻邱朱老太太洋四元，徐云蓀魚王太太王之深小弟弟各洋三元，沈長發（吳信才趙本根敵柏亭殷王氏）邵太太（葉昌佐葉忻金齡魚彭太太杜鵬年）（柏杜臣妙叠）吳巧鸞錢老太太各洋二元，許志亭洋一元六角，施啟仁王柏良楊沈氏周成林吳俊明張桂香湯菊鄭秀英無名氏各洋一元，翁福建洋五角，吳太太洋一角，張松記助材五十具，錫金公所助大材三十具，穆季湘商船公所各助材二十具，張寶發陳棣霖各助松板三十丈，陸志乾陸太太合助材二十具，拜領之餘，感激莫名，除已掣奉收據外，特再登報鳴謝，以揚仁風。

承隆堂助中原股毛織廠洋一千元，大東鴻漢紡織染廠各洋一百五十元，朱新洋一百十元，諸翔各洋十元

救國公債勸募委員會總會公告

第八號

中華民國二十六年九月十一日

凡認購救國公債以金銀製成品或不動產或物品材料應募者概歸中央銀行並本會設置之保管庫估價及收受以照劃一特此公告

會長 宋子文　副會長 陳立夫

本報啓事

本報前受上海市各界抗敵後援會委託，自七月廿九日起，代收救國捐款，迄今四十三日，共收國幣四萬三千八百六十六元九角六分，均已如數交中國銀行上海分行，送交上海市救國捐募委員會收訖。茲因上海市救國公債勸募委員會來函稱，一俟救國公債開始勸募，救國捐即行結束，茲經決定，凡代收機關，於九月十日停止收受，是以本報自昨日（十日）起，不再代收救國捐，除將已收未用收據，繳還該會，彙算外，特此公告，敬希讀者諸君注意，是幸。

中國紅十字會總會上海市救護委員會啓事

前承各界熱心人士捐助慰勞物品業經分批送交各院發訖近聞各界因辦物不便改用現金直接捐送各傷兵救護醫院代辦等情查此種辦法極易偏枯且多不妥嗣後仍請逕交池浜路四十一號本會分辦事處指明用途掣取收據集中數量善為分配以求實惠諸希 公鑒

中國紅十字會總會鳴謝諸大善士

九月一日起十日止

（會費）松江分會介紹 [illegible] 青浦分會介紹 [illegible] 汆來廟分會介紹 [illegible] 壽光縣分會介紹 [illegible] 牟平分會籌備處介紹 [illegible] 鄧縣分會介紹 [illegible] 武穴分會介紹 [illegible] 分會介紹 [illegible] 漢口分會介紹 [illegible] 清苑縣分會介紹 [illegible] 平度城區分會介紹 [illegible] 鄭縣分會介紹 [illegible] 奉賢縣分會介紹 [illegible] 壽光會分會介紹 [illegible] 平度城區分會介紹 [illegible] 阜寧 [illegible] 江浦分會介紹 [illegible] 儲久明君介紹 [illegible] 徐長生君介紹 [illegible] 汆來廟分會介紹 [illegible] 清 [illegible] 永城縣分會介紹 [illegible] 高苑縣分會介紹 [illegible] 連城縣分會介紹 [illegible] 洧川縣分會介紹 [illegible] 蚌埠縣分會介紹 [illegible] 壽光縣分會介紹 [illegible] 青浦分會介紹 [illegible] 松江分會介紹 [illegible]

（救護捐）陳朝宗 [illegible] 巴爾五百元 同益公司二百元 任作君先生經募立記二百元 通和當一百元 夏鐵英五百元 朱少屏先生經募 Mr. Michael Breal 五百元 劉鴻生會長經募徐翔蓀一千元 美發呢行一百元 泗涇各界抗敵後援會一百元 協盛昌永記紙號一百元 Mr. M. Specman 一百二十元 華東煤礦公司一千元 潘公展先生經募本立堂五百元 林潔超女醫生二百元 黃有書堂二百元 王振羣 [illegible] 朱華芬一百元 朱曉山一百元 葛傑臣先生經募王厚甫一百元 光明小學一百元另七分 一百元 時事新報同人（每日一分捐）[illegible] 信義社同人 [illegible] 慶源華記一百元 上海市蛋業同業公會源記二 [illegible] 山東會館一千五百元 任映蟾一百元 李文彬一百元 生大信託公司九十七元九角二分（杜會長交來）袁根亮五百元 年記一百元 姚德甫二百元 黃文卿一百元 平原氏五百元 蔡晦漁一百元 蔣蘇廠五百元 陸廷 [illegible] 胡韶房一百元 張午岑五百元 張仲賓五百元 蘇島冷沙華商糖米雜貨 [illegible] 葉熙春二百元 永新布廠二百元 棉蘭福建會館五千元 蘇島日里勿撈涯華僑籌賑會一千元 火水 [illegible] 協豐順一百元 文華僑捐助祖國慈善事業委員會二千元 上海東萊銀行全體同人 [illegible] 山華僑籌賑祖國災民委員會四千元 王曜坤一百十五元 人（八月份節食費）一百廿元 新開路福康路福鑫里廿號廿一號共捐五十一元四角 新開路福康路福鑫里居戶同人等共捐六十三元六角 [illegible] 民慈善金委員會經募四千七百念元 徐季杰君經募賚賜洋行一百元（捐款）[illegible] 萬元 棉蘭華僑籌賑祖國難民慈善金委員會 [illegible]

上海市各界抗敵後援會收到救國捐公告第十四號

本會所募救國捐於八月二十八日二十九日據各行莊報館報繳者計國幣三萬一千九百元〇七角九分 [illegible] 統一乙種公債三千元 [illegible] 法國輔幣七十分 日金二十三元 [illegible] 蔣泉茂統一乙種公債三千元 鴻康電料行三千元 上海市小學教育協進會二千〇六十三元六角八分 協大祥二千元 滙泰和記一千二百五十元 上海華商電氣公司全體職員一千〇五十三元六角五 金零件業同業公會一千元四角 姚予元（邱遜先仝弟）順餘榨油公司 協大祥仝人 依巴德電器行（源茂盛周均逵）各一千元 上海市毛絨業同業公會 [illegible]

會址新開路麥根路西首八五六號

上海市各界抗敵後援會收到救國捐公告第十五號

本會所募救國捐於八月三十日據各行莊報館報繳者計國幣二萬零七百十八元二角三分 [illegible] 上海市錢兌業公會一千元 戴記一千元 義記一千元 秦潤卿一千元 寧玉麟一千元 慶成莊二千元 [illegible] 呂葆元君經募聯益社二千四百元 [illegible]

申報圖畫特刊（一〇一期起 一〇〇期止）合訂本

每册實價五元 外埠加郵費二角三分

申報館售書科啓

申報通俗讀物單行本出版

本報每星期四，通俗講座所刊通俗故事，頗受讀者歡迎，紛紛來函，要求另印單行本，茲已出有下列八種：

(一)閻應元死守江陰城 實售國幣三分　(二)王孫賈的母親 實售國幣二分　(三)藺相如與廉頗 實售國幣二分　(四)蘇州五義士 實售國幣三分　(五)鉏麑 實售國幣二分　(六)介子推 實售國幣二分　(七)行乞興學的武訓 實售國幣二分　(八)蘇武牧羊 實售國幣二分

又發行通俗科學讀物四種：

(一)螞蟻國 實售國幣三分　(二)燕子 實售國幣三分　(三)杜鵑 實售國幣三分　(四)狡猾的狐狸 實售國幣三分

以上各書封面，均用彩色精印，並加插圖，益增興趣，書印無多，購請從速。

申報售書科 上海漢口路三〇九號

交通大學錄取新生

上海數學一年級（正取生三名）陳明忠 顧同高 邬本鐵 高淵三 胡濟民 劉金通 張廣玉 袁廣澍（備取生二名）上海化學一年級（正取生七名）……

龍 張明南 鄭字 夏懋修 程鍾權 鄭寬文 陳維昆 顧璟 張德驥 丁光宙 王澤 倪金 劉柱 格勵之 潘杏 周化 陶鈞 柔儀 元 …… 上海管理一年級 …… 上海實業管理一年級（正取生二十五名）…… 土木工程一年級 …… 機械工程一年級 …… 電機工程一年級 …… 上海理工各項不入學手續者取消 本校三年級續招補 報到者取錄 不依照規定期限 無補錄取者

國立中正醫學院通告

本學院此次招考新生、各生考試合格取錄之正取、備取各生列後、尚未將此項取錄證明書寄回者、仰即補繳體格檢驗紀錄及學生登記表、於九月二十日以前寄到本院、以憑審核、各生須待上項手續完備、始得正式入學、正取生有缺額時以備取生遞補、另行通知。

唐農軒 王秉鐘 陳務齊 謝世昌 陳文慶 宋元禮 馮光 敖國畔 汪宋賓 吳賞奎 陳安夏 吳琬 裘玉華 盛萬順 李宗沈 江啓元 唐培根 高淑琴 顏義德 李恆興 孫日釗 曾潤 瀟守徵 ……

正始中學催領學雜費啓事

本校因暫時停課、業於本月十日分別通告、學生未來領取者、本校爲保管起見、再展限十四日截止、如逾期不來領取者、亦限十四日以前來校登記、本校並將存中滙銀行代收據作爲學費之用、如有遺失收據者、亦仍向本校登記。

同德醫學院開學并招收男女新生通告

本學院現因戰事關係、決將前定九月廿日開學、所有各級學生及借讀生、亦於即日起開始報名、同時幷招收男女新生及借讀生、……特此登報通告。

教育部備案 教育局立案 僑光中學開學及減費招新生借讀生通告

本校地處安全、定於九月二十日開學、新舊生一律免收學費、雜費及制服費分期繳納、新生及借讀生得先行來校登記▲校址小沙渡路海防路口電話三五五七九

青島國立山東大學開學通告：

本大學訂於九月廿三日開學、廿五日繳費註冊、廿七日上課、凡新舊各生務須按期到青辦理手續、不得延誤、再爲便利戰區學生起見、特准借讀、於前訂期間辦理借讀手續、特此通告。

松江慕衛女校通告

本校原訂開學日期茲因事實上困難、有確定日期再行登報（申報新聞報大公報）通知、要之必俟。

上海市教育局立案 青華中小學（暨）幼稚園

已現上課 續招男女生 借讀生 隨到隨考 分四期繳費 地點安全 校址白克路428 電話三六九六六

國立同濟大學爲定期補行新生入學考試事通告

本校本屆招生考試因遇戰事關係不得已臨時宣告中止、即經登報通告在案、現登記期滿、定於九月十五十六兩日自上午八時起在上海地豐路廿九號本校臨時辦事處補行考試、凡已登記之投考學生務望屆時携帶筆墨應用文具前來應試、幸勿自悞爲要、此告

考試日期及時間	大學醫工理三院一年級	德文補習科	高中及高級工業職業學校一年級	插班
九月十五日 8.00-10.00	數學	數學	數學	數學
11.00-12.00	公民	公民	公民	中國史地
1.40-3.40	國文	國文	國文	國文
4.00-5.00	軍訓			
九月十六日 8.00-10.00	物理	物理	理化	理化
10.00-12.00	化學	化學	中國史地	生物
1.00-3.00	英文	英文	英文	德文
3.30-5.30	生物（醫理）	生物		

教育局立案 中國無線電工程 招生

本校因鑒於現時無線電技術人員需要急切、全國機關需材孔亟、爲青年絕好出路、本期決援例特設戰時訓練班、俾學生得於一期內畢業、有志於交通事業者、速來入學、本校設有獎學金額、品學兼優者負責介紹職業（報名）即日起、章程備索、校址上海愛多亞路1395號、本校地點安全、戰事毫無影響（注意）徵報務員機務員請來接洽

麥倫中學 准期開學 招生并收男女寄讀生

本校仍依原定計劃於九月十七日招考新生及各級（除高三外）插班生、又訂有暫收男女寄讀生辦法、各生可於十五日以前至辣斐德路一千二百十一號本校臨時辦事處或十五日以後至慕爾堂接洽（即西藏路）慕爾堂開學并於十七日招考

澄衷中小學通告

本校暫定九月二十四日開學、一切入學手續另函通知、校址暫假威海衛路重慶路新寰中學、二十四日以前仍在華龍路臨時辦事處辦公

市教育局立案 中國女子中學暨廣明小學通告

本校現已借安公共租界白克路大通路潤興小學爲校舍、准於九月十六日開學、二十日上課、凡新舊各生自十六日起來校繳費（可分二期繳納）、再本校高初中各級尚有餘額、續招新生暨借讀生、小學部各級學生現附讀於潤興小學、特此通告 校長王孝英

市立市北中學招生

本校暫借辣斐德路市立比德小學爲校址、續招高初中各級新生及插班生填補餘額、凡持有正式證明文件經審查合格者、均姑准免試入學、報名自九月廿一日至廿三日（在比德小學內辦理）、全學期繳費計、高中二十八元餘、初中廿八元餘、酌分兩次繳納、一律通學、初中兼收女生、又未登記之舊生及上次報考各新生、仰速具函直寄愛麥虞限路中華藝社內本校通信處登記 校長楊智

青年中學啓事

本校原定九月十三日上課、茲奉上海市社會局通告延期開學、暫緩開課、一俟有期再行通知、再本校各級尚有餘額數名、定於九月十五日招考、報名即日起、凡舊生及已錄取新生未定額者、務希即速來校定額爲要、此啓

中央警官學校招考正科新生

（一）名額 二百四十名 （二）資格 公立或立案之私立高中以上畢業者 （三）年齡 十八歲以上三十歲以下 （四）待遇 服裝宿膳講義等項由校供給、畢業後分發實習任用 （五）修業期限 二年 （六）報名日期 九月二十日至二十四日 （七）報名手續 報名者須繳體格檢查表（向報名處領取）畢業證書及最近四寸半身脫帽正面照片三張並報名費一元不退還 （八）初試日期 九月二十五日上午七時三十分 南京本校、廣東、武昌地點同上 （九）覆試日期及地點 另行通知 （十一）初試科目 黨義，國文，史地，理化，數學，英，日，德，法，俄，任擇一 （十二）覆試科目 黨義國文口試智力測驗外國文軍事學體格檢查 招考簡章函索即寄

地點 南京中山門外馬羣鎭本校及國府路碑亭巷鍾南中學 湖北武昌武勝門正衛街靜宜別墅六號

航校各期停飛學員生注意

如自審驗體格合格有志願回母校轟炸員訓練班者可速携同肄業本校證件自即日起至九月底止赴南京羊皮巷韜園一號、漢口總商會、新生分社、廣州貓兒崗航空學會報名聽候召集爲要 航空委員會第二處

時評

怎樣推進有利的國際形勢

紀

目前的國際輿論是極端同情我們的。而整個國際形勢也是極有利於我們的。這是一個確定不移的事實。連敵人也不得不承認而表示焦急了。最近敵人擬派權威的代表往歐美各國去遊說。是很明顯的一例。

這種極端有利於我們的國際形勢的造成。一半是由於我們展開全面對日抗戰的結果。正如倫敦泰晤士報外交記者所說「中國今既起而與日本週旋。則其國際間之地位已升到若干年來所未達到的高度」。我們有一分抵抗的力量。有一分抵抗的決心。國際間對我們的同情與好感自必增高一分。這是運用現代外交關係的基本原則。毫無足怪的。可是另外的一半卻是日本帝國主義的殘暴行爲所造成的。舉例來說如英大使許閣森氏的橫遭日飛機掃射。是日本軍隊任意屠殺中國民衆的最好事實的宣傳。在數小時以內。這一宣傳的力量已普遍於世界的各處了。又如美旗艦奧葛斯脫號的被日軍轟炸。日當局於上月二十五日及本月五日先後宣佈封鎖中國海岸。任意截留第三國商輪。這又是日本妨害第三國在遠東經濟勢力的最有力的證明。日本這種蠻橫的行動。事實上就是對太平洋上其他有利害關係的國家宣戰。

因爲這兩種情勢演進的結果。國際間對我們的援助已由輿論的而進展到行動的。美國羣衆舉行示威遊行。派糾察隊包圍日本駐美大使館與紐約領事館。以及美海員工人六萬八千名主張美國對日實行經濟封鎖。直到全部日軍退出中國而後止。便是行動的援助的一端。最近美經濟界及輿論界並已討論到英美聯合對日實行經濟制裁的問題。認爲英美對日施行經濟制裁其收效較國聯對意施行經濟制裁爲速。如一旦英美聯合對日施行經濟封鎖。則在四個月以內。可以使日本的經濟受到致命的打擊。

目前國際形勢既已對我們極端有利。可是怎樣去推進去運用這種國際對我們的援助力量。問題還在於我們自己。

我們以爲推進目前有利於我們的國際形勢的積極工作。主要的應該有二端。

第一。我們應該堅決的把持久抗戰的決心。昭示全世界。明白的說。敵人既已封鎖我全部海岸了。我們唯一所希望的「不宣戰則不致封鎖我海岸」的幻想。已成泡影。而第三國之施行中立法與否。已不成爲值得我們攷慮的問題。所以我們應該立即召回駐日大使及領事。對日斷絕國交。取消日本在華的一切特殊權利。停付日本所有債款的本息。沒收日本在華的一切公私財產。以示澈底抗戰的決心。

第二。我們應該與蘇俄進一步作運用國際外交上的聯繫。在軍事上我們雖不必急急使不侵犯條約立即演進爲互助公約。但是在外交上我們不妨與蘇俄取一致的步驟。使國聯這一座和平殿堂的實際功效。能夠在太平洋中表現出來。換句話。就是加緊地完成太平洋集體安全制度這一機構。以集體的行動來制裁日本的侵略。其實實現這一機構的可能性是很大的。問題是在我們運用的適當與否。

我們不必怕日德意所謂防共協定。或者甚至於日德意三角同盟協定的成立。只要我們不妨害德意在遠東利益的發展。我們以爲德意是可能保持中立的。政略戰爭的運用。是我們對日作戰時的極重要的一環。全國上下應一致急起直追的。

地中海會議 安全保障原則商妥

劃分區域監視計劃 引起重大政治困難

◉瑞士尼翁鎭 地中海會議本日午後四時十分在本鎭市政廳開幕、會議室中置馬蹄形桌、英·法·保加利亞·埃及·希臘·羅馬尼亞·土耳其·蘇聯·南斯拉夫·九國代表環桌而坐、又阿爾巴尼亞政府迄未提出答復、故仍虛席以待、至德意兩國則已拒不參加、故未爲各該國代表保留座位、大會開幕後、當即舉行公開會議、先由尼翁鎭長舒拉尼致歡迎辭、嗣即一致通過英國艾登外相之提議、選舉法外長台爾博斯爲主席、大會旋於台爾博斯·蘇聯外委李維諾夫·與艾登外相相繼發表演說（辭見另電）之後、至午後五時三十分宣告休會、當即組成技術常設委員會、繼續討論至晚間八時始止、並定於明日午後四時賡續開會、（中央社十日哈瓦斯電）

◉尼翁鎭 地中海會議負責人士頃宣稱、英法兩國所提出之建議案、乃以在地中海上劃出安全區域、禁止潛水艇航行、並由各國軍艦擔任監視一項辦法爲基礎、各國代表討論結果、聞已在原則上成立妥協、某某數國代表雖曾要求對於實施方法、補充加以說明、但預料明日午後四時可望正式通過、俾於本月二十日之前付諸實施、按之此項建議、各國商船此後必須經由指定的航綫、各國軍艦始可加以保護、並於遭遇潛水艇襲擊時予以援助、關於制止飛機或軍艦（潛水艇除外）襲擊問題、則當於上項建議案通過之後、賡續加以討論、其應付辦法、大抵爲派遣航空母艦巡弋地中海上、俾遇飛機襲擊各國商船時、由各該航空母艦派出飛機予以追擊、此外關於英國提議將地中海劃分爲東西兩部一層、西部原應由英法兩國擔任監視、英法兩國當邀請意國與之合作、但意國若果加以拒絕、英法兩國仍當單獨予以維持、至東部海面、當由蘇聯·希臘·土耳其三國艦隊擔任監視、而保加利亞·羅馬尼亞則並不參加云、（中央社十日哈瓦斯電）

◉尼翁鎭 頃據哈瓦斯社訪員探悉、日昨地中海會議開幕之後、英法兩國提議、由關係各國海軍分區監視地中海航道、以免遭受潛水艇攻擊、而蘇聯海軍亦得參加監視、此項辦法現已引起重大之政治困難、參加會議之若干國家觀察者、對於蘇聯參加海軍監視一層、已立即提出異議、以爲去年關於土耳其海峽之蒙德婁公約訂立以後、蘇聯得以海軍艦隻通過海峽、今若令蘇聯參加地中海海軍監視、則意國將認爲與該國故意爲難、意國從此更不能參加蒙德婁公約矣、此外各國如土耳其等、對於英法兩國所主持之地中海互助制一旦復活、雖表示歡迎、但土耳其等在地中海東區與蘇聯海軍合作、而英法兩國艦隊、則又在西區共同行動、此其用意、有類於參加思想鬥爭、故不免引以爲慮、對於此種難局、現有兩項解決辦法、正在考慮中、一則規定蘇聯監視區域、僅以黑海爲限、或將地中海區域加以擴大、而將黑海包含在內、二則在原則上承認蘇聯有權參加海軍監視、但勸令蘇聯、以該國海軍艦隊不敷調遣爲辭、放棄此項監視權、聞英國贊成第二項辦法、惟蘇聯能否接受、則殊未敢必耳、（中央社十一日哈瓦斯電）

◉尼翁鎭 英外相艾登·法外長台爾博斯、今晨舉行會商、歷時甚久、當將英法兩國所提出之地中海海軍監視計劃、作最後之確定、嗣後兩人即與蘇聯外交委員長李維諾夫有所會商、又本日午刻、台爾博斯宴請出席地中海會議九國代表之際、亦曾作預備談話、聞各國代表會考慮將英法兩國所提出之原案、酌加修改如下、㊀意國倘接受參加監視、則當以第勒尼安海（在意國之南）委託意大利擔任監視、㊁蘇聯專門擔任黑海方面之海軍監視、而以地中海之大部分委託英法兩國加以監視、尤其是西地中海西班牙海面之危險地帶、完全由英法海軍擔任監視、英法兩國現希望此事可於今晚成立妥洽、而於下星期一日通過全部計劃、若然、則該計劃當可立即見諸實施、則以英法兩國政府已準備立即增加駐地中海艦隊故也、（中央社十一日哈瓦斯電）

法俄英代表發表演說

維護國際公法 指斥海盜行爲

◉尼翁鎭 法外長台爾博斯當選爲地中海會議主席之後、當即就席發表演說、解釋英法兩國召集會議之理由、略稱、地中海上海盜行爲、最近層見迭出、局勢已至無可容忍之地步、英法兩國爰乃召集地中海會議、藉以採取各項適當措置、而結束此種局勢、並使國際法關於海航事業各項原則、得以付諸實施、惟德意兩國拒不參加、並建議地中海問題、應由倫敦調整委員會提付討論、此層殊足惋惜、吾人對於上項建議、認爲未便接受、緣地中海問題性質明確、與調整委員會所討論之問題截然兩事、自須迅速予以解決也、地中海沿岸各國、在地中海上均有自由從事貿易之平等權利、而地中海上交通自由、對於出席大會某某數國尤其極重要之關係、所望大會迅速成立協定、制止海盜行爲、並使現行緊張局勢趨於緩和、誠以最近數星期來、國際空氣頗爲陰鬱、自當努力加以澄清、俾歐洲各項問題、得在良好環境中加以處理也、

蘇俄外交委員李維諾夫繼起發言、略稱、地中海會議在此際召集、殊爲適合時宜、蓋不但蘇聯船舶曾受海盜行爲之害、即蘇聯沿海岸與外方交通、亦均以地中海爲唯一孔道也、蘇聯對於國際秩序與和平、極願加以維護、而對於各種侵略行爲與違反國際條約之所爲、則亟欲加以反對、某某數國今茲拒絕參加地中海會議、實各該國雖均有大隊商船、而獨不畏海盜行爲、按其原因不外兩端、即㊀各該國與海盜有密切之關係、並互相諒解是也、此外西班牙共和政府並未邀其參加會議、殊可扼腕、彼海盜行爲目的何在、與負責者之爲何國、吾人莫不了然、特該國之名、當僅由受害各國在會議中予以道破耳、至外傳蘇聯船舶兩艘、係該國艦艇自行擊沉之說、荒謬之極、不値一笑、則以該船舶係被飛機炸沉故也、蘇聯現當自行採取各項措置、以爲保護本國船舶之計、特各國倘能採取有效的集體措置、則蘇聯亦準備參加其間云、

英國艾登外相最後發言、謂會議工作情形、當使德意兩國知之、並望各該國對於會議所當採取之決議加以贊同、吾人職責至爲重要、急不容緩、自當迅速予以履行云、（中央社十日哈瓦斯電）

對尼翁會議 意取保留態度

羅國官場認爲無足驚異 ◎對俄代表言論

【羅馬】 羅國官場對於尼翁會議、嚴守保留態度、惟意國在原則上必不致拒絕接受地中海巡邏區域之計劃、但須在若干保留條件下接受之耳、衆信意國將要求明白規定不容蘇聯任何軍艦出現於地中海、並要求邀請德國參加巡邏工作、因德國乃原來海上監察之一也、意代表有機會說明意國意見、並提出修正辦法後、或將主張此後請嘗必須由不干涉委員會發出之、（中央社十一日路透電）

【羅馬】 蘇聯外委員李維諾夫、昨在地中海會議發表演說之後、意政界人士幷不爲之驚異、幷謂蘇聯若以所謂報復手續爲口實、而使用武、則意國決不以報復手續視之、意國所屬軍艦并無何項舉動、足以引起他國之報復云、（中央社十一日哈瓦斯電）

伍連德奉召返國

【倫敦】 伍連德博士今日在由島隆至倫敦之途中、被召回上海、（中央社十一日路透電）

英國工聯會 對我同情

大會通過議案 譴責日本暴行

【倫敦】 全國工會聯合會常年大會、頃於結束外交辯論之後、通過決議案、對於中國人民表示同情、略謂「中國所求者、不外與各國和平相處、藉以發揚其固有文化、日本未經挑釁、即加以侵略、此其所爲、匪特對於中國爲一種罪行、且係違反國際公法、破壞條約權利、全世界有組織的勞工階級、現皆一致加以譴責、此外、日本海陸空軍對於中國、任意殘殺無辜居民、本大會對之深爲憤慨、對於中國人民凡因遭受侵略以致廬舍蕩然者、並寄以深切之同情」云、（中央社十一日哈瓦斯電）

英工會大會通過 軍擴計劃

主張強化國聯機能

【倫敦】 全國工會大會、今日以三百五十四萬四千票、對二十一萬二千票通過全國勞工委員會所草擬之國防政策、使國家在重要國際問題發生時、可獲得勞工團體充分之後援、該

德陸海空軍定期大操

波匈陸軍同時操演

【倫敦】 德陸海空軍秋季大會操、定於下星期舉行、英政府將派海軍參謀總長德佛萊爾上將前往閱操、按歐戰以還、英參謀總長前往德國閱操、當以此爲第一次、（中央社十一日哈瓦斯電）

◉華沙 波蘭陸軍自昨日起舉行秋操、由陸軍教育總監斯米格里利資波羅的海沿岸各國駐波蘭參謀總長參預檢閱、操演地點則在距德國邊境五十餘公里之地、（中央社十一日哈瓦斯電）

◉匈京 匈陸軍定於本月十二日至十五日、舉行大操、規模浩大、迴異尋常、意德奧三國軍界要人、均將來此閱操、（中央社十一日哈瓦斯電）

希特勒招待外賓

◉紐倫堡 希特勒元首今日在胡夫飯店、招待參加國社黨常年大會之各國外交使節、其中有法大使彭賽、中國大使程天放、英大使漢德森等數十人、希氏發表簡短演說、對各國使節之參加年會、深表欣幸、並力言此項年會、無若何政治作用、而係德國全民之國慶、法大使彭賽代表外交團致答詞、對招待之盛意、表示感謝、申稱各國使節之參加、表明各國對第三德意志之瞭解認識與善意云、（十一日海通電）

菲島不安

日圖佔海南島

【華盛頓】 日本擬佔領中國海南島之說傳來之後、此間海陸軍界視察者、認爲菲列賓地位益覺不安、蓋日本爲眞佔領該島、則菲島三面受其控制、菲島全部重要商業航路將落日人之手、而香港與廣州間之航業、亦必完全受人支配云、（十日國民電）

世界國聯同志會 定期召開大會

【日內瓦】 中國國聯同志會會長朱家驊、前向世界國聯同志會總會提出要求、請其召集臨時大會、制止日軍暴行之後、該總會理事會茲定於本月十二日舉行臨時會議、討論遠東時局、決定應付辦法、（中央社十一日哈瓦斯電）

學生參加戰時服務

教部規定辦法

【南京】 教部規定高中以上學生現願參加戰時服務辦法七項、要點、凡戰區高中以上學生、年在十八歲以上、願參加戰時前方或後方服務者、須向指定之地點登記、聽候分別訓練、凡年滿二十足歲、願担任前方作戰工作、經教部檢驗身體合格者、由教部商由訓練監部軍政部、施以預備軍事訓練、預定其工作、凡年滿十八足歲、曾受專門技能訓練、願參加後方技術工作者、由教部商由軍政部、責成其所屬機關、（如兵工署軍醫署等）或轉送其他軍事技術機關、（如航空委會經濟委員會公路處等）依其能力、配置其工作、有必要時、得施以預備訓練、（十日專電）

各方募購 救國公債

【長沙】 救國公債湘勸募會、電令各縣成立支會、省銀行首先認購十萬元、以示提倡、（十一日專電）

【南京】 中央研究院全體職員頃決定共同認購救國公債六萬五千元、按照薪水大小、分別認購及攤購、並定六個月內扣繳齊全、（十一日中央社電）

德商又捐款 救濟難民

兩次捐款共計二萬四千餘元

德國旅滬僑商、前曾捐助鉅款致送俞市長、交由救濟我國難民、昨日德國商會、又函送捐款一千九百四十元、作救濟難民、俞市長除函復致謝外、即將該款交由救濟機關救濟難民、按德商兩次捐款、已達二萬四千零八十九元、

粵桂鈔票 贛四行代收

【南昌】 南昌中中交農四行、十一日起代收粵桂鈔票、粵毫券按一四四折、大洋券按一二折、桂幣每元折法幣五角、今後粵桂鈔票、在江西境內可行、（十一日中央社電）

滇省金鑛 產額豐富

【昆明】 滇省除錫銅鑛產外、金鑛亦頗多、據鑛業公司總理陶鴻燾談、雲南產金區大別爲南北兩部、鑛帶不下五千方里、惜未正式開採、現每年產金總額、約萬兩以上、屏邊西區金鑛、經本人親往調查結果、鑛量豐、質純、頗有開採價值、已擬具調查報告、呈請省府撥巨款或由官商集股開發、以奠定滇省經濟建設之基礎云、（十日中央社電）

完全衛生之穀類食物。售價低廉。人人可以購之

「麥粉精」大盒製成點心五十次。確保真實。可謂美人價而無獎。且穀類食物之價值。不在食之大小。而在其所含滋養料之多少。「麥粉精」所含生精力之食料。最多係以麥心精製。中有最多之炭水化合物。即生精力之原素。無其數之母親皆選用。「麥粉精」以為兒童唯一食物品。尤其是嬰孩在發育時。常食此粉。體重必有顯殊之增加。「麥粉精」無發生皮疹之弊。故可終年常食。

「切記」有名之兒童專家。皆竭力推荐「麥粉精」之特長。認為一種價美之生力食物。府上兒童。皆宜食之。

上海經理　美商美和洋行　江西路二六一號

(15)

麥粉精

CREAM OF WHEAT

大光明大戲院

今天開映（日）二時半　五時半　（夜）八時半

琪恩亞瑟　及麥德華亞諾兩大明星合演

朝為小家碧玉　暮成社會名花

紅樓雙燕

香艷滑稽片中之巨擘

下期開映　璇宮艷史　再版發行百看不厭世界名片

德國女醫師林哈特開診通告

本醫生專治婦科及泌尿生殖科兼治內外各科以及強身治療　診所靜安寺路七七八號五樓五十三號房間電話三五八九一　診治時間每日上午十一時至下午一時下午四時至六時

痔瘡花柳專科張明光醫師啓事

本診所暫移英租界靜安寺路大光明影戲院西首同福里八號照常應診門診時間上午九時至下午三時出診下午三時至六時電話三五另九四號

王洪鋆醫師

醫師臨時診所愛多亞路四川路三三號企業大樓二層二百十號電話一七七五七號　門診上午十至十二時下午出診可向拉都路錦邨九號張宅轉電話七二二七五　並設新法戒煙

伯庸醫院遷移啓事

本院現已遷至靜安寺路同孚路口斜橋弄第九十六號（即愛伯娜舞廳隔壁）照常應診　醫院電話三五〇四　醫師住宅電話三七二九三　六七

姚文周課命館啓事

九畝地　敝人現遷法租界白爾路平濟利路東首上壽堂國藥號內候教　電話八一七五五號

朱南山醫寓啓事

本醫士假了小南門鶴築門診暫改上午七時至午後二時出診三時後須午前掛號診寓仍在愛文義路九六號（長沙路口）南山小築　電話九三九三九號

郭柏良醫士

寓法租界蒲石路（十二層樓東首）平安里六號上午七時至十時電話七二二七〇一號　南京路大慶里川八號上午十時起下午三時止分診所

國醫張杏蓀　借子懷霖

診所現在英租界麥特赫司脫路西斐鄉十二號上午門診下午出診

浦東名醫沈杏苑老先生避亂來滬

設診於同孚路徐重道第七支店時間下午一時至四時　紹介　潘子文　錦桂　黃寶忠　同啓

兒科耿湘坡子心柏臨時診所

法租界杜神父路貝勒路口天祥里十九號

南京路冠生園飲食部粵菜茶麵

照常營業每日上午六時起至下午八時止

上海戒嚴副司令　蔡勁軍兼任

本市自上月中旬發動抗戰、政府通令宣布戒嚴、即由淞滬警備司令楊虎氏、奉令兼任戒嚴司令之職、茲悉中央以上海地方重要、維持治安、職責繁重、因於昨日再派警察局局長蔡勁軍氏兼任上海戒嚴副司令、以資相助、聞蔡氏業已接奉蔣委員長電知、邁即赴部視事云、

李局長發表本市發現霍亂

闢敵方之謠言　促市民之注意

本月十一日報載敵軍有患虎列拉病者、其發言人竟向西籍記者發表誣指係我軍施用病菌砲彈所致、記者特往訪市衛生局李局長詢問一切、據李局長面告、自日軍侵滬、上海及附近各地人民、流離失所者甚多、疾病而興、今霍亂最易染得流行性胃腸傳染病、該局於十餘日前、早已查出難民中患有霍亂者十餘人、迄今霍亂患者已增至二百餘人、並已聯合海港檢疫處擴大預防工作、日前並接南京衛生事務所千所長電告、由滬過京難民中有十九人發現霍亂、此足證明戰時環境不良足以引起時疫、敵軍誣稱我軍施用病菌砲彈、顯係無稽、尚望人民對於起居飲食、務須特別注意、非沸水熟食、切莫輕易入口、並接受免費注射預防霍亂傷寒等疫、以防傳染、

運送難民

意國派船恩德號

滬上尚有四十萬人　急待輸送甬台各埠

上海在開戰以後、所有寧波及台州黃岩一帶之難民、總數在五十萬名以上、近半個月中、已經由寧波同鄉會、先後設法遣送到甬埠者、截至昨日止、已達十萬名左右、而留居滬地亟待救濟遣送者、至少尚有四十萬人、寧波同鄉會、本租定外輪四艘、每天開船、遣送此項難民出境、但日方不顧國際慣例、對第一國之英·德·各國輪船、乃破壞國際慣例、強加搜查、引起各國之反抗、意館事因其援檢意輪龍山號、首先提出嚴重抗議、而向日海軍當局嚴提強硬之交涉、日方已有答復、茲意國輪船公司為救護滬上大批難民、至寧波台州等地起見、不日已決定調派意國輪船「恩德號」二艘、專行滬甬等線、輸送待運之難民離滬、其在船身兩邊及頂上、特漆繪意國旗號、今明日即可開航、業由意領通知日海軍當局、聲明此輪純為救護事業而行、日海軍不得橫加阻礙與搜檢、所有上海停泊處暫假金利源碼頭云、

卸儎客貨

英輪照常來滬

英當局已通告英國航業公司

字林報云、英海軍當局、由其總領事通告英國航業公司、謂在大局未有劇烈之變動、英國輪船仍可開往吳淞卸貨、並至上海載客、

龍華寺被炸之慘狀

（徐泰攝）

華南華北救護工作全面開展

廣東省救護委員會成立　胡文虎組織救護隊北上　四川隊僧侶隊極為努力

紅十字會　中國紅十字會總會、以華南時局日益緊張、除急電廣州汕頭新會福州等分會、遵照第十九號令、加緊救護工作、並着將當地實況及辦理情形、隨時具報外、並由廣東省政府令民政廳、召集有關係各團體、商討進行辦法、當即成立廣東省救護委員會、推定職員、設於廣州紅十字分會內、開始辦公、該分會謝英伯已被推為副主任委員、

胡文虎氏　星洲僑商胡文虎氏、在抗戰熱烈之情緒下、除捐款捐藥、認購救國公債等、已屢見報載外、茲悉胡君為應時代之需要、早年已在香港訓練大批救護人員、以備戰時之用、近鑒於祖國全面抗戰業已開展、特於上月二十六日、在香港思豪酒店、召集各界會議、並決於最短期內、徵集人員北上救護、領隊為香港聖約翰救傷隊隊長莫理士氏、各救護員之服裝費用、及救護之醫藥用品等、槪由胡氏個人負担、聞此行宗旨、為人道工作、屬於國際救護性質、故對於被救護人、無分畛域、一視同仁、該隊不日即可到達、

四川同鄉　四川同鄉會抗敵後援會戰時服務團、對於抗敵後援工作、異常緊張、此次組織救護隊、出發前方、救護傷兵、極為努力、頃悉該隊自九月一日起、至七日止、共救護傷兵二四六名、均送各醫院療養、並聞在工作時曾經數度危險、所乘之救護車、亦為砲彈擊壞、

僧侶隊訊　上海慈善團體聯合救災會救濟戰區難民委員會直轄之僧侶救護隊、連日出發最前線、從事救護工作、奮不顧身、頗得各界好評、茲悉該隊又由前線救回受傷官兵八十餘人、已送至慈園路六號該會所辦之救護醫院、（即傷兵醫院）妥為治撥、

童軍努力　上海市童子軍戰時服務團副團長倪宗墨、傅職員余谷、陳少卿等、又赴前線××等處、對該團在前方服務之童子軍、面致慰勞之意、並與我軍高級指揮官、承對於前線後方童子軍努力救護等工作、備致嘉許、

市救濟會搜集敵機慘殺照片

將敵人之慘酷行為　攝製版請各報發表

上海市救濟委員會、掩埋組搜集關於敵機轟炸各地慘案之照片、預備製版請各報發表、聞中有一幀、胎兒自母腹中出一手、適被炸斃、掩埋時其已死胎兒仍行產下、臍帶相連、狀殊可慘、特成照片、俾見敵人之殘酷而無人道也、

青年服務團發起月餅救國運動

徵募救國公債　萬元

本市青年救國服務團、在團長張裕良領導下、努力不懈、最近該團鑒於中秋將屆、特聯絡各救亡團體、發起「月餅救國運動」、喚起民衆、節省賞節送禮費、捐充抗戰將士之給養、現正擴大宣傳、籌備推行、並聞徵募部昨又決定徵募（一）救國公債一萬元、（二）棉衣一萬件、（三）藥品一百架、擬於最短期內促其完成、又該團最近擴大徵求團員、接洽處中區雲南路青仁里二號、南區方斜路龍門路下院、西區麥特赫司脫路武定路賀氏小學、

中國特教學會家庭教師服務處

徵求教員服務

中國特種教育協會、為救濟失學兒童計、特創辦「家庭教師服務處」、以便大中小學教師分赴各家庭教課、現各家庭向該會聘請教師、日益增多、而大中小教師登記者、已有二百餘人、現需要擅長英國算三科之中學教師、如願服務者、可至該會總辦事處登記、報酬即以所收之費為準、聘用時須覓殷實商舖或該會會員之保證、教員登記表函索附郵二分即寄、總辦公處設在三馬路石路口同安里同安大樓四樓三一三號、主辦人員除由潘公展兼任處長外、並由處長委派周尚為秘書、謝鐵萬為總務主任、周漢彬為教務主任云、

慈幼協會決設特殊育嬰所

……以救濟戰區內失養初生嬰兒……

中華慈幼協會、於昨午十一時半、假座靜安寺路西人青年會、舉行第一○一次執委會議、羅運炎主席、許建屏報告、（一）設立之戰區兒童收容所、已收容男女兒童一百五十名、（二）各難民收容所兒童、會嘗試推進教育及醫藥工作、（三）美國駐滬海軍及法人慈善團體、曾先後捐助款項、指定為救濟戰區兒童之用、（四）兩教養院分設法租界及公共租界、旋討論會務、通過（一）上海戰區兒童收容所之簡章及預算、辦理期間、暫定四個月、（二）在本埠貝當路美國童子軍營房內、設立特殊育嬰所一處、以救濟戰區內失養之初生至一歲之嬰兒、（三）在本會經濟能力範圍內、在全國各戰區、籌備設立兒童收容所、

本館同人昨送第四批慰勞品

▲盼望各界源源接濟

本館同人、前曾三次致送慰勞品於前線將士、昨日復由職工集款、購辦第四批慰勞品、如白山布雨鞋、面盆、十雙、及軍用毯、罐頭、蠟燭等多件、派員送至前方急待需用之某部收領、聊表敬仰之意、前綫各部隊所急需者、以汽車、機器腳踏車、汽油、鐵絲網、木樁、麻袋、跑鞋、草鞋等為最、盼望各界愛國同胞、不計多少、踴躍捐助、以利軍需、

琉球革命黨人宣言

琉球自清廷屬敗、甲午一役、使吾琉球人民、陷於水深火熱之境、迄四十年矣、有志之士、靡不欲逐彼虜類、而欲興故國得並存、然屢起屢蹶、徒增倭賊之防範、而加深吾人之痛苦耳、然此均不足灰吾人復國之初心、反堅強之、蓋知非殲滅倭賊、則不得生也、茲者祖國既已揭起抗日之神聖戰、亦正琉球人民脫離暴日之良機、吾人誓以至大之誠心、向全中國人民敬告、幸毋棄被擄數十年之琉球人民、同時更向朝鮮台灣人民敬告、吾人為同病相憐者、此次更應切實覺悟、與故國攜手邁進、共獲光明自由之途、毋貪一身之苟安、而貽子孫萬年之禍也、琉球革命會艾凰錄、

救國公債各方認購踴躍

市商會分隊努力勸募　總數已達八千餘萬元

救國公債、自開徵以來、僅及旬日、而各方認購、常極踴躍、昨日中國農民銀行繼中中交等銀行之後、認購四百萬元、記者茲向總會方面探悉、自九月一日起、至十一日止、已經繳納及認購、總數達八千一百餘萬元、本市交通銀行遞日募得之數額、已達九十餘萬元、聞昨日該行又募得錫經堂十萬元、錫道堂五萬元、紀鴻記五萬元、嚴復記三萬元、前後共達一百十六萬五千元之鉅、上海市商會自組勸募隊以來、努力勸募、該勸募隊昨日已向總會報告募得鉅額公債、所組織之各分隊、如信托業、棉布業、煤業、新藥業、華洋雜貨業、綢緞業、鐵業等、仍在繼續努力勸募中、又廣東分會總會早經聘請曾、雨峰源為正副主任、茲據該分會來電、擬聘吳主席鐵城、余總司令漢謀為該分會名譽會長、總會已覆電請其照聘矣、又管理中英庚款董事會職員、昨各以薪水兩月、凑合購買救國公債一萬元、該會為節省事務經費、全體職員減廿餘人、但均熱心踴躍勉力輸將、至該會全體勤務十餘人亦各節衣食、捐集三十四元、作為慰勞前方將士之用、聞日內即將送往中央日報社彙轉前方、

限制穿童軍裝

戰事期間

滬戰爆發後、本市童子軍、須參加戰時工作、理事會、即設立童子軍戰時服務團、擔任各項戰時服務工作、報名參加者計達二千餘名、但童軍服裝、照規定得通用為學校制服、故本市學生之穿着童軍服裝者、不在少數、在此時期、招搖過市、易引起各界之誤會、該會為嚴厲限制起見、除令參加戰時服務團之童軍、一律另佩符號外、凡非參加戰時服務團者、無論其原來是否童子軍、在此戰事期間、一概不准穿着童軍服裝、以資識別、一面並函請社會局、通令本市各中小學校、轉飭學生一體知照、

復旦大學體育館被敵機炸燬已成焦土　（張啟昌攝）

市衛生局各善團趕辦掩埋工作

上海市衛生局、上海慈善團體聯合會、普善山莊等、近接上海市政府令組織掩埋隊、計衛生局僱夫役四十名外、其餘各機關、均僱夫役卅名、以備出發、赴前方工作、各機關均已籌備完畢、上海同仁輔元堂昨日接到前方五十七師司令部來文以江灣大場一帶田野間尸體頗多、着即前往掩埋、該堂奉令即於昨日下午派定職員數名、召集所僱之夫役卅名、於傍晚五時出發、赴前方連夜趕辦收尸掩埋工作、

華洋義振會徵求棉衣被

上海華洋義振會、於滬戰爆發後、除撥款一萬五千元、捐助國際救濟會、辦理收容所、並先遣送經費外、又撥巨款、交徐家滙天主堂、辦理收容不能入租界之難民、聞該會全部辦事人員、現皆派入國際救濟會服務、近鑒於天氣漸涼、戰區難民、流亡街頭、身無長物、禦寒無衣、特向各界呼籲、徵求各界人士、慨予捐助、如有棉衣棉被、多多協助、以惠難胞、共襄善舉、

餘姚同鄉會電慰空軍徐漢靈

航空將士徐漢靈氏、浙之餘姚人、年少力壯、忠勇有為、在蕪湖江與敵機十二架激戰、後擊落敵機一架、身受重創後、安然回杭垣醫治、現已脫離險境、餘姚同鄉會特去電慰勞、

中央儲蓄會照常抽籤

中央儲蓄會成立未久、業務非常發達、原有地址不敷應用、故於上月遷入自建之江西路天津路角九層大廈、並為便利西南區儲戶及各界接洽起見、在霞飛路六○九號添設分辦事處、第十八期抽籤於本月十五日照常舉行、聞特彩金已達二萬五千元、頭二三四彩每種各增至二十五個、有志入會者、或本埠儲戶未改地址、須收款員收款者、可於即日打電話至一五七四五、即當派員收取、

熱心國際宣傳　伍啓意

上海市文化界救亡協會國際宣傳委員會自成立以來、工作積極開展、該會一切經費及各項應用物件、多賴各方熱心國際宣傳者所捐助、日昨該會又承何霎君之介紹、得伍啓意君慨捐大洋名貴之「一二八」舊手搖油印機一架暨蠟紙油墨等多件、並聞伍君尚擬繼續捐助其他物件、至蠟紙油墨等更可源源供給、伍君之熱忱、殊屬可感也、

偽造法幣案四犯判處徒刑

劉貴、周玉濤、楊景賢、趙樹生、金狄濟等、前勾串日人和田木秀夫、欧田正次、偽造中國銀行五元法幣、及廣東省銀行鈔票、意圖破壞法幣信用、擾亂金融、經總稽查處破獲、解由特法院訊供終結、聽候宣判在案、今經馮世德推事開庭宣告判決、劉貴、周玉濤各處徒刑八年、趙樹生、金狄濟各處徒刑三年、楊景賢無罪、

中華職業補校開學

中華職業教育社附設第四中華職業補習學校、定於九月十五日正式開學、體恤學員、收費特廉、一科以上、並有優待、以是近日來報名者殊爲踴躍、校址愛多亞路浦東同鄉會三樓、電話三七七五六云、

申報分類廣告

徵求

潤生舅父鑒　請速回南市永泰和號　甥潘順麟啓　店中貨已售罄

尋狗　本月八日在靜安寺西走失小狗一隻身白有黑斑除頭和爪外毛已剪除頸項有工部局照會如有拾得此狗者請送至愛多亞路九號維納洋行當酬洋二十元電話八三七八九

家庭教師待聘　某君大學生某局任職今欲任初中小學程度家庭教師有意者請函愛文義路一一八二號王權先生接洽或電話三三四亦可

留美英文教師待聘　留美學士任學校英文教師有年現願担任家庭教師函地豐路卅號蕭君收

家庭女教師待聘　某女士高中畢業願任公館家庭教師不拘欲聘者請函白克路五七一衖三二號吳君轉

英文國文女教授待聘　著名女學某文國文女校畢業，現約翰大學肄業，願任家庭教師，或來寓面授，請函靜安寺路斜橋衖大樂坊六十九號吳君轉

家庭英語教師待聘　某君業歷任江蘇省校英文教師多年茲已自願任家庭教師授課每週鐘點時間及待遇面洽請函租界品地路大鑫坊八號蔡宅接洽

救濟失業教工藝　本學校非常時期特設肥皂洋燭乾電化妝品香料味粉等工業安全教授傳習所面授實地試驗備有原料用具負責傳習成功辦理上海北浙江路三一○二號工藝傳習所

招頂　寓衛生暢裝有電燈電話自來水及月租六十八元暨洋房高大誠願將該寓一切用具出頂如有意承頂者請電話七四二六五及七三〇九二接洽

召租召頂　茲有公寓房屋空地點安全請即向法租界辣斐德路四五五號內寓所一〇四號接洽

店面召頂或暫租　茲有中心區地段安全店面一間水電裝修俱全適合開設商店之用如有意者請至靜安寺路一六五五號內接洽可也

店面召租　茲有安全區地段（近西摩路）店面二間第八十二號八七二號地段適中交通便利房租低廉合銀行公司商號之用請向茂洋行接洽電話一五七三八

招租

廉價召租　茲有古面一間坐落靜安寺路二九〇號（大光明西首）生財電話等俱全如合意租者請駕臨面洽接洽時間每天上午九時至十一時　愛多亞路六二六號大二層一號泰昌車行啓

房間召租　今有高尚房間出租交通便利小菜場近在咫尺電燈電話衛生設備一應俱全租金低廉欲租從速地址愛文義路西摩路四百七十弄太平里一號

安全區高等洋房分租　法租界台拉斯脫路五四號臥室三間浴室客堂廚房又小室四間汽車間小花園冷熱水電燈電話自來水冬季熱水汀等各式俱全可以分租或全租者請問本宅電話七四〇七〇四

安全洋房召租　一宅內有大房間六間或高尚家庭之用茲有法租界衛生設備俱全最合寫字間電燈電話自來水點適中地點及租金合意者請上午十時至下午五時為限電話七三八三三洽

洋房召租　靜安寺大西路四十二號洋房二層樓三間臥室浴室餐室客廳花園汽車間廚房傭人房六間一子間如合意欲租者請向霞飛路一四八號蘭記賬房接洽電話八三九六八

上海青年會

八仙橋宿舍啓事

本宿舍兩月來寄寓客滿致承各界人士紛紛介紹親友寄寓者多負向隅茲因半部房間放租故寄寓者有空房間可以出租務請從速接洽

遺失

遺失圖章聲明　茲因戰亂遺失方形牙章「朱道慶印」一枚已向中央儲蓄會掛失外特此聲明　朱道慶啓

遺失會單　萬國儲蓄會第五〇〇九〇D號戶名劉在山會單已遺失除向該會掛失外特再登報聲明作廢　劉在山啓

遺失聲明　茲有江南造船所一日期計國幣一百四十元支票一紙開於本城銀行第一拾六號付予九月七日在途中被竊除請該行止付外特此登報聲明作廢

遺失聲明　茲遺失國幣一千二百元正又均昌莊第一號本票一紙八月十六日期計國幣五百元正又上述二號本票業已遺失除向各該莊掛失外如有人拾得作為廢紙合併聲明　九月十二日徐泰元啓

遺失皮箧及單據聲明作廢　茲因戰事突發遺失新閘路某記戶六十二號皮箧一只內有棧單一千包提單等一紙...除向堆棧掛失外特此登報聲明作廢　新和記米號啓

遺失聲明　茲遺失家兄吳啓明名下之存儲收據第八十號及圖章一顆因戰事遺失除已向該銀行掛失外倘有人拾得該摺作為無效以後無論何人不得冒領特此聲明

遺失聲明　茲因戰事遺失六千八百十五號棧單二張計廠絲五件除向該堆棧掛失外如有人拾得作為廢紙特此登報聲明作廢

遺失聲明　茲遺失浙江興業銀行存款摺一本號碼一五〇六一號除向該行掛失外特此登報聲明作廢

遺失聲明　茲遺失上海中國銀行紀公司名下支票一本印鑑圖章二顆除向該行掛失外特此登報聲明作廢　馬芳英啓

遺失聲明　茲遺失上海浙江興業銀行支票簿及印鑑圖章（方形正鑄各一顆）上海製盒工場掛失外特此登報聲明作廢　上海製盒工場啓

遺失聲明　茲遺失上海浙江興業銀行支票簿及印鑑圖章（「談慕道印」）二枚除向該行掛失外特此登報聲明作廢　談慕道啓

遺失來往存摺聲明　茲有永昌祥記與貨來往存摺一扣於本月八日遺失除已向該行掛失外特此登報聲明作廢　永昌祥記

遺失聲明　茲遺失上海中國通商銀行虹口儲蓄部整存整付三期第一八號存款單一紙計國幣三千元又活期存款第一〇四四號戶須銀五百七十元〇六角除向該行儲蓄部掛失外特再登報聲明作廢

遺失地契啓事　前蘇州大通實業公司董事會所發給 Mr. H. Yam 押租道契第一四號地段契一紙掛失外如有人拾得作為廢紙特此登報聲明

遺失存款單據聲明　鄭大鈞有四行儲蓄會活期儲蓄摺戶名李阿增國幣一百八十九元五角於廿六年九月十日下午在上海浦東被炸失掉除向該會掛失外特此登報聲明作廢　李阿增啓

江西省廬山管理局啓

聲明

遺失聲明　茲遺失支票四張計法幣一百元作廢外特此登報聲明作廢

遺失聲明　茲遺失浙江興業銀行本票三紙計一百四十元分期支票一紙除向該行掛失外特此登報聲明作廢

遺失聲明　茲遺失開單一張計國幣一百元除向開出人掛失外特此登報聲明作廢

遺失聲明　茲有客人於上海商業儲蓄銀行總行存摺一扣特此登報聲明作廢　新存券

遺失聲明　茲遺失活期儲蓄存摺一扣號碼一二八號除向該行掛失外特此登報聲明作廢

遺失聲明　茲遺失業大紗廠貨單證明中紙一張如有人拾得作為廢紙特此聲明

符號作廢　茲因公民訓練第七大隊第三十二中隊符號一件遺失除報告該隊外特此聲明作廢

和記米廠緊要聲明　茲因敵機轟炸本廠被毀所有存米如有人冒領概作無效特此聲明

其他

浙江大戲院　英租界浙江路二三號　開映時間二時四時六時八時　座價二角三角四角

今天日夜開映　緊張危險偉大無上巨片

海洋竊案

▲注意　本院每日收入提出百份之十捐助出世界紅卍字會

申報 臨時夕刊

中華民國二十六年九月二十日

星期日（第廿三號）售國幣二分

我們要信仰政府，信任領袖，犧牲到底，抗戰到底，

血戰兩晝夜 楊行敵軍遭我痛擊

我極佔優勢頑敵旦夕可擊潰

虬江碼頭我仍固守軍工路綫

羅店月浦敵軍反攻均不得逞

（本報特訊）敵軍自前昨兩日從寶楊路進犯楊行、砲火猛烈異常、並有飛機多架助戰、企圖打通至羅店之綫、當經我軍猛力抵抗、奮勇肉搏、敵軍由丁公廟木橋宅以坦克車爲前導、在飛機砲火掩護之下、昨夜突破楊行鎭我軍防綫、我後方精銳部隊、立卽開至前綫猛力反攻、自夜至晨、砲火不絕、計血戰兩晝夜、爲敵軍侵滬一月以來最激烈之戰爭、敵軍立足未穩、卽遭我軍之痛擊、死傷甚重、至記者屬稿時止、我軍極佔優勢、進抵鎭東俞家浜一帶、又敵軍另一路向月浦進犯、我軍嚴陣以待、敵軍計不得逞、但自月浦至楊行之間、大隊敵機、大施轟炸、到處投擲燒夷彈、俞宅浜至楊行鎭以東一帶村落、着火燃燒、盡成焦土、

楊行通宵激戰

我奮勇爭先形勢極優越 敵軍傷亡枕藉損失奇重

敵軍自以其精銳部隊、由虬江碼頭進犯、遭我痛擊失敗潰退後、其損失至爲重大、同時沿綫各點、又復喪師折將、因此頓使敵方引起極大焦慮、乃亟變更方略、以現有全部力量、集向某一地帶進攻、以圖發展、前昨兩日間之敵軍、急攻楊行月浦卽爲敵軍之預謀、我軍早窺此着、比見進犯、遂加痛擊、敵軍始終藉其砲火坦克車等之掩護、方得不斷由楊行鎭外東北面進攻、而我前綫守軍則鎭靜應付、始終未被所逞、敵見中路難犯、乃側重左右兩翼、向楊行抄襲、經我軍血戰兩晝夜後、東北方面、（卽楊行寶山間）寶楊公路附近之某一點、曾稍被敵軍突破、當時我生力軍立卽趕到、上前呼應、並亟向敵陣反攻、敵軍見我後援銳不可當、前綫根本動搖、亦卽急急增援、負嵎頑抗、於是雙方重在寶楊公路間展開血戰、雙方砲火、澈夜未息、我軍雖身處彈雨之中、莫不奮勇爭先、血肉進撲、不久敵勢漸衰、我佔得絕對優勢、激戰至今晨、我軍形勢優越、敵軍傷亡枕藉、損失極重、綜其當初用意、似欲在佔據楊行後、進逼江灣、但目下又成泡影矣、

虬江碼頭敵又反攻

以少數部隊前來騷擾 我軍奮勇掃射後潰退

虬江碼頭登陸之敵軍、被我擊退後、所餘殘敵、卽退守軍工路以東彈丸之地、負嵎頑抗、昨日下午、又在敵艦砲火掩護之下、以少數部隊、向我陣地騷擾、經我軍奮勇以機關槍掃射後、敵卽不支潰退、

軍事機關、今晨接前方確報、昨日下午六時餘、敵軍又在虬江碼頭增援後旋卽向軍工路以西我陣地猛攻遭遇後、立卽發生激戰、至卽晚十一時許、敵卒不支潰退、嗣後敵艦雖時向我方開炮、但步兵始終未敢出動、故截至今午止、敵軍仍沿軍工路之綫固守、

敵軍於六日由虬江碼頭登陸、向我市中心區進攻、經連日激戰之結果、敵軍慘敗、傷亡重大、業於十日退入虬江碼頭之內、憑堅固之建築物、以負嵎頑抗、殘敵又藉增援部隊之力、數度衝入碼頭、企圖突破我軍工路之防綫、當經我軍奮勇迎擊、迭予重創、迄今晨止、敵軍仍偪處虬江碼頭之內、在我三面圍攻之中、

月浦敵以主力來犯

我仍扼守原有陣綫

中央社云、月浦方面、昨晚敵軍以主力部隊向我進犯、激戰至烈、我軍除以密集之機槍掃射外、同時並以迫擊砲向敵軍陣地轟擊、劇戰終夜、敵軍傷亡重大、不支而退、迄今晨（十二日）止、我軍仍扼守原有之陣綫伺機進攻、

羅店敵軍仍被包圍

昨晚敵軍曾數度突圍 激戰至今晨陣線不變

確息、羅店方面之敵軍、仍在我軍三面包圍中、昨日傍晚起、敵軍曾有數度奪圍、均被我軍猛烈火力壓退、當時激戰甚力、雙方均有損傷、截至今晨止、陣綫無變動、

軍事機關接得前方報告、羅店西北曹王廟一帶敵軍、昨晚向我施相公廟陣地進攻、同時在石洞口洋面之敵艦、亦頻頻發砲助戰、我軍三面同時夾擊、血戰至今晨、尚在該處相持中、

黑橋宅我殲敵衆多

當場奪獲步槍四十餘枝

張華浜·薀藻浜·之敵、被我擊退至南泗塘以東沿海地帶、我軍憑西岸固守、昨晨拂曉、敵海軍砲火密集射擊、掩護其軍隊突我沈家宅·黑橋宅·之陣綫、我軍沉着應戰、至敵人逼近時、卽躍出戰壕、奮勇突擊、下午六時餘、我軍進至黑橋宅、是役殲敵五十餘人、獲步槍四十餘枝、

黷武國家窮於應付

陸軍學校變更教程 空軍充實亦在進行

中央社云、日軍閥爲企圖行其征服中國實現大陸政策之迷夢、不惜窮兵黷武、傾國來犯、其國內已陷於戰時之恐怖狀態、自蘆溝橋事件發生以來、尤以上海戰事爆發以後、陸軍動員在二十萬人以上、而突遭我勁強之抗戰、所受損傷奇重、不斷請援、陸軍省當局已有窮於應付之感、乃決定將陸軍學校之教程、加以變更、已於本月二日以第四百七十號敕令公佈、其改正各學校之修業期間、係自七年八個月縮短至六年一個月、以加速戰時儲訓將校養成、關此項特例、在日俄戰爭時曾經實施、現重行實施、足見今次戰爭之重要性、又日空軍之充實、亦在進行、係就各科優修將校轉科訓練、並擴大特別志願將校之採用範圍、至於最近日特別議會通過之第三次增加對華臨時軍費二十億零二千二百萬元、陸軍省十四億二千二百萬元、海軍省爲三億四千九百萬元、其餘一億五千萬元爲預備費、

閘北陣地並無變動

敵於昨夜進犯被擊退

中央社云、昨日午夜、敵軍又向我愛國女學方面之陣地進犯、我軍沉着應戰、俟敵逼近、卽以機關槍密集掃射、並以手溜彈向敵襲擊、敵軍受創甚重、不支而退、同時閘北各處陣地、自昨晚（十一日）以迄今晨、均有小接觸、雙方陣地、迄無變動、

敵機又飛各處轟炸

今晨二時五十五分、浦東方面、忽有敵機飛來偵察、盤旋四五分鐘、未投炸彈、僅在江海關鐘樓對面放一照明彈、光度甚爲强烈、後卽飛去、其時記者翹首北四川路之火光、亦由大而小、至三時一刻、卽行熄滅、

今日上午九時許、敵機二架、又在南市大南門·陸家浜·高昌廟一帶上空盤旋、嗣竟以機關槍向下掃射、歷半小時許始息、路途市民有十數人受傷、並在浦東沿江一帶對擺渡之民衆、亦爲斷續之射擊、敵人之殘忍行爲、堪見一斑、

昨晚有一敵機受創

大公社云、確息、昨晚十時半許、當我空軍來滬轟炸敵艦、在浦江上空與敵機二架發生遭遇戰時、某外僑會在北京路外灘目覩敵機一架、被我機擊傷尾部、突然下降、前部推進機、頓發出强烈響聲、向楊樹浦方面而去、而另一敵機、亦恐慌異常、倉惶向空中亂放機關機多響逃逸、我機卽從容飛返防地、

敵扣我商輪充軍艦

此種舉動無異盜匪行爲

連日我空軍夜襲、投彈轟炸、浦江敵艦、甚覺惴惴不安、茲經敵海軍當局、將我國商輪長德號扣去、（原停三井碼頭卸煤、貨未出艙、戰事乃起、該輪卽被敵海軍扣留至今、）將船身改裝爲軍艦、駕駛台上、已架設高射砲、高射機關槍、頭尾裝砲位、甲板置機槍、留船之水手生火六人、已驅逐上岸到滬、現該船已經敵方從昨日起、日間開至虬江碼頭楊樹浦等處、開砲轟我陣地、夜間則令駛進、以作掩護敵旗艦出雲、而冀亂我空軍之轟炸目的、長德輪載重三千五百噸、價值二十萬元、船內有煤一千七百噸、亦經敵方取去應用矣、

平漢綫敵軍撤退

我軍乘勝渡永定河 到達北岸繼續推進

【保定】平漢綫敵軍、十日起紛紛撤退、十一日午一時、永定河北岸之敵、於大砲掩護下、全數由豆家鋪撤退、我軍當乘勝渡河、到達北岸、並繼續向前推進、又長辛店盧溝橋之敵、十一日亦向北寗路集中、我工程軍已由保北上、長辛店一帶、修復路軌、（十二日一時急電）

得勝口敵軍亦敗退

聞樂堡擊落一敵機

【歸化】敵軍一部十日向我正川堡得勝口進攻、經我守軍沉着應戰、十日夜並派隊出擊、戰事頗激烈、敵不支、十一日晨向後潰退、是役斃敵甚衆、又敵機三架、十一日晨十一時至聞樂堡投彈轟炸、被我擊落一架、（十一日下午八時急電）

【保定】十一日午永定河北岸之敵、以大砲向南岸連續轟擊、二小時始停、（十一日中央社電）

【保定】十一日下午三時、敵機一架過保飛平都窺察、十餘分鐘卽去、（十一日中央社電）

【保定】十里舖附近之敵（八日子刻、駢牛馬數十頭渡河、我開槍、敵以機槍還擊、旋退去、申刻又向我西玉陣地左翼發砲、步兵百餘並在左岸以機槍向我掃射、我沉着應戰、均經擊退（十一日中央社電）

佛山一老婦 愛國熱忱可風

慨捐千元不收公債 頒給匾額以昭激勸

廣東佛山一老婦鄭梁氏、年已六十有八、鑒於暴日入寇、各處遭受國軍痛擊、非常興奮、特將數十年來辛勤所積之國幣一千元、託中國銀行佛山辦事處轉交財政部充作救國捐款、並聲明不收受救國公債、廣東救國公債勸募分會、因該老婦愛國熱忱、足爲現代婦女之表率、特電請總會宋會長轉商財部、予以獎勵、頃宋會長已電覆廣東分會、略稱、查該款業由本總會轉送財部、另將收據、作爲救國捐款、至獎勵一節、可由粵省當地行政長官給予匾額、以昭激勸、

敵機侵襲韶關

我機升空迎頭擊退 敵艦一度佔大鏟關

【香港】十日下午一時兩敵機經續飛韶偵察、開機槍掃射、我機升空迎擊、敵機向東逃竄（十二日專電）

【香港】粵當局令各縣請查戶口、一月完竣、尤注意調查壯丁、（十二日專電）

【香港】十日下午四時、敵艦派水兵百餘名佔大鏟關、三小時後自動撤退、（十二日專電）

【香港】粵委鄧舉第四區·李郁琨第六區·行政專員兼保安司令、（十二日專電）

【香港】傳廣州灣發現敵艦數艘我正派機偵察、港日僑奉命本月底全數返國、汕外僑定兩日內離境來港、（十二日專電）

【香港】英輪西溪里號由美載煤駛穢運日、十日過港、全體英籍船員離職、聲言不願助日侵華、願入獄亦不復工、後要求增薪百分五十、始允開行、但爲船公司拒絕、（十二日專電）

【廣州】敵機兩架、十日下午二時許、由東北方侵入韶關、用機槍低飛掃射、旋飛英德、與我機隊遭遇、敵機卽向東遁去、（十一日中央社電）

日艦截燬美孚油船

【青島】十日晨青美孚行僱船五隻、運汽油火油至大浦、行經石臼所口外時、有一船被日艦扣留、當夜卽將該船焚燬、餘四船逃回、共損失二千餘箱、（十一日專電）

【青島】本市美孚行、十日在海州僱風船五隻、裝有汽油火油約二千箱、開往大浦銷售、其中一隻行至石臼所海面、被日軍艦扣留、餘逃回、夜間日艦將該風船焚燬（十一日專電）

蘇州

□漢奸四名槍決

京滬警備司令部、十日午刻將漢奸李志才·吳根士·封小春·繆阿共·等四名、綁赴西園寺後面、執行槍決、李吳封三名係由蘇地捕獲、繆阿共係在嘉定縣捕獲解蘇、各犯均供認不諱、判處死刑、人心大快、

美政府和平運動文件抄送國聯

五十餘國表示贊助 羅斯福談世界局勢

【華盛頓】國務卿赫爾、前於七月十六日發表談話、闡明和平政策各項原則之後、已有五十六國政府提出答覆、表示贊成、赫爾頃令美國駐瑞士公使、以此項談話、連同各該國政府復文、一併抄送國聯會秘書處、並說明「美國所抱外交政策、乃以實現永久和平爲方針、此層已有五十餘國政府、加以贊助」云、（中央社十一日哈瓦斯電）

◉美國海特公園 羅斯福總統頃向各報記者發表談話稱、中日兩國戰事與地中海緊張局勢、業使全世界爲之不安、匪特金融界人士咸有反響、卽世界各國民治政府暨人民、亦莫不如此、余自信可以代表各民治國政府、表示此項意見、「吾人行當竭盡所能、務使美國不致牽入戰爭漩渦」云、（中央社十一日哈瓦斯電）

瑣評

相

日近衛首相前日會見日本新聞記者、記者臚舉數點探詢意見、如怎樣令後處理時局方針、怎樣順應戰事內閣政策、怎樣確定明年預算方針等等、這種問題都是最急要而亦最爲日本國民應周知的問題、但是近衛總括一個答案、便是戰謂如戰之外無考慮問題、這未免太覺鹵莽而亦太覺不顧一切了、個人辦理一事尚須預定計劃考慮步驟、豈有一國之大僅以一戰字能解決一切乎、我想萬無是理、日本視我國本如甕中魚囊中物、不料此次遇到我國勇敢抵抗、持久抵抗、實如吞了一炸彈、宜乎其手忙脚亂、無法擺布也、

敵機襲首都慘敗經過

【南京】八月二十六日夜敵機襲擊我首都、被我機追擊至天長境內擊落敵機九六式陸上攻擊機兩架、機燬人亡、搜出該機機長大庭彌一郎曹長日記一冊、其中記錄八月十五日第一次攻擊我首都被我擊敗之慘況甚詳、茲照譯如下、木空隊零九零八月十五大空二十機出發攻擊南京、第一中隊之一號機長田一空曹戰死、本機中彈四三發、第一中隊旋入颱風之中心、第三中隊之（四）四號機起火墮地、第四中隊之四號機行方不明、其二號機渡邊航空曹長戰死於偵察席上、第五中隊之二號機起火墮地、號機片船戰死、最初卽遭如此之不幸、最後固千葉必更痛心也、本有一齊跳下而死之決心、但已身非吾所有、惟以雙手握機槍默禱而已、航行六時間、是日損害二十名、第一中隊太田二空曹·第二中隊碍越二空曹·伊藤一空·紺野空曹長·中西二空曹·全森·空田中二整曹須藤一空曹長·峯二空二兒·一空曹長·櫻井三空曹·田中一空·星野二整曹·第四中隊渡邊曹長大反一空曹·南波一空曹富樫一空·淡湯一整·戶田三空曹鉢村一空·山石二整曹齋藤一整·第五中隊東小川一空曹大林一空曹·磯長·古郡·空曹·千葉一空·仲谷二整曹柄·木空卽木更津海軍航空隊、大空卽大村航空地、因木空出大村出發襲擊南京、（十一日中央社電）

沈痛的回憶（一）

本報特派員　叔棣

從平津淪陷，一直到能夠逃到南京，這其間，差不多有一個月的樣子。看到的，想到的，聽到的，以至親身經歷的種種，每一回憶起來，每一感念起來，在我的心裏，就會生出種種莫名的感覺。——不僅是難受，不僅是哀傷，不僅是悽涼，不僅是悲壯，……總之，絕不是單純的感覺。然而，在這種種回憶和感觸裏，我卻明顯地看到了血痕和淚影。現在，我是坐在上海租界上一間高樓裏。三分鐘前，就在我這間房子前面的大街上，忽然飛下了流彈，那照樣的人羣，立刻倉惶地逃散。祇剩下一條空寂的大街。頭頂上，有不知來蹤去跡的流彈之類，時不時，在空氣裏劃出了一聲長嘯。遠的地方，不斷地，有轟轟的一聲，又一聲的一聲，在震撼着大地。——那闊重一點的，大概是炸彈，那使遠近響遍回響的，大概是重砲。

這樣的心緒，這樣的環境，要想寫出有系統的東西，那的確是不可能的。但為了使讀者們知道一些平津方面的情況起見，我祇有忍受着血痕和淚影的振搖，決然寫下了耳畔砲聲與機聲的合奏，而片段地寫出我雜亂無章的，回憶和感想。

（一）平津淪陷的意義是什麼？

公歷一千九百三十七年的七月二十九日，也就是大中華民國二十六年的七月二十九日，在這一天，世界上發生了一件非常的巨變，那就是：——

中華民國的名城北平，竟然淪陷在日本帝國主義者血腥的魔手裏了！

緊接着，距離北平南面二百四十里的天津，又遭受了同樣淪陷的命運。於是，敵人的勢力，在前面，就沿着平漢，津浦兩線，一支進展到長辛店，良鄉，另一支，卻進展到了馬廠，獨流一帶，在北面，就沿着平綏線，一直進展到居庸關，和南口。在這一大塊敵人以暴力佔領了的後面，卻扼着兩個進兵的孔道：一條是由關外運送陸，空軍的北寧路，另一條，是由海上運送海，空軍的大沽口。到了這時，敵人戰略的情勢，已經非常明顯：她是企圖用平津做根據地，以偽「滿」和渤海做後方，向我們整個國家和民族展開了毀狠的侵略戰！這麼着，面對着她這種侵略的戰略，我們的態度，祇好陷入於抗戰到底和屈服到底的兩途中任擇一途的命運，而絕無走第三條路的可能。——什麼忍辱求全，——一暫時妥協，——等等，到這時，根本成了失時的廢話了。

何況，北平是我們幾百年的故都，是我們數一數二的「文化城」，是華北的軍事重心和交通樞紐，天津是華北的經濟重心，大沽口又是華北的第一個港口。沒有平津就沒有華北，而華北失去後的中國在資源方面，也就根本動搖了獨立的可能。中國沒有華北，不能立國，華北沒有平津，不能保全了。這是非常明顯的事實。除開上述的戰略關係不論，僅僅就這一點說，假如中國在容忍敵人佔領平津的狀態下苟安着的話，（其實，無論從那方面看，這種假設是不可能的。）那末，也就等於亡了一半。

我們又記得，蘆溝橋事件後的不久，在廬山的全國學者名流談話會裏，我們政府的最高當局們，曾經一再地，宣示過對於保衛領土主權的決心。而七月十七日蔣委員長的談話，尤其確切地指明了：敵人如果侵襲北平，中華民族就到了犧牲的最後關頭。蔣委員長這篇談話，一直到七月二十日，才由中央社的十九日電訊，傳播到北平，給予了冀察當局當時正和日方進行的苟安談判，以一個當頭的棒喝。這，在冀察的一部分當局方面，或許可說是有了個猛醒的機會，陡然地明白了政府意旨的所在，然而，在敵人方面，卻原是意料中事。她的步驟，還是照原來那樣的，一絲不亂：一面表面敷衍談判，作為緩兵之計，另一面，卻迅速增兵，準備武力佔領。如果說，日方是不明瞭我們政府當局的決心，而懸想希圖能進攻平津，作為威脅，以達到某種企求的話，那，我們未免太小看敵人了。正因為她明知道我們政府是有決心的，所以，不得不先下手為強，佔領了平津，而露骨地向我們挑戰。所以，這一回，敵人是故意把我們向絕路上逼迫的，中華民族是有出息的，她當然不會再忍受敵人的零刀碎剮，那末，其唯一的必然結果，就祇有起來抗戰！

同時，我們要知道，現代的世界的和平，原是不可分的，中日的全面持久抗戰，一定會引起世界大戰的爆發，而這個下一回的世界大戰，卻是人類文明大規模的毀滅。這些，早已成了一班人的常識，決不是少數識者的獨見，或少數人士的杞憂了。這些淺近的道理，敵人方面，也當然是明瞭的。明瞭了而硬要這樣做下去的道理，又是什麼呢？一句話：第一個理由，是為了衝破她自身國際關係的孤立，加強法西斯國家集團的團結；第二個理由，是為了延續資本主義的命運，尤其為了想從世界的大混亂中，使幾個帝國主義的少數資本主義的國家，從新穩定起來。——總結起來說：下決心佔領平津的，這一回敵人的冒險，我們要澈底認清她：第一，與其說是要避免引起中日間全面的持久抗戰，不如說，是正逼我們向全面持久抗戰的路上走；第二，與其說是擔心引起世界大戰的爆發，不如說，是正想促進牠；第三，與其說是對於人類文明將要因之毀滅大部份這件事不了解，不如相反地，說是意識着使牠實現，以便少數資本主義的國家，可以冒險取倖。進一步說，如果，日方沒有這些一貫的認識與決心，那末，以平津那樣國際關係縱錯，中國萬分重視的地域，她絕不會冒然而且悍然加以佔領的。

美國某報，拿「玩火」這譬喻，去說明日本這回在華暴行對世界全局的意義，由我看，倒是「放火」更加確切些吧。

中日全面抗戰的烽火，是點着了，世界大戰的信號，是起來了，人類文明的喪鐘，在響了。——這就是這回日本帝國主義者使平津淪陷的整個意義。

王曉籟電蔣報告 勸募公債情形

就資本公積職員薪資及股息紅利提成購買

救國公債上海市商界勸募總隊長王曉籟，昨電呈蔣院長，報告勸募情形，電云：南京行政院蔣院長鈞鑒，佳電敬悉。政府發行救國公債，係為長期禦侮準備，華胄絕續，爭此一瞬，關係之鉅，凡有血氣心知之倫，皆能默喻。仰體鈞座宵旰之憂勤，務當盡其棉力，為土壤細流之助，冀以效忠於國族，藉副鈞座之期望。現在商界勸募總隊，業已成立，正組各業分隊，議就資本公積，及職員薪資，比例提成，購買公債，頃者勸募總隊，並議公司開派股息紅利，應以四分之一購買救國公債，亦正在積極進行之中，謹將此間勸募情形，撮要呈復，仰慰廑注。王曉籟叩真。

被敵機轟炸後之真茹無綫電台　（張啟昌攝）

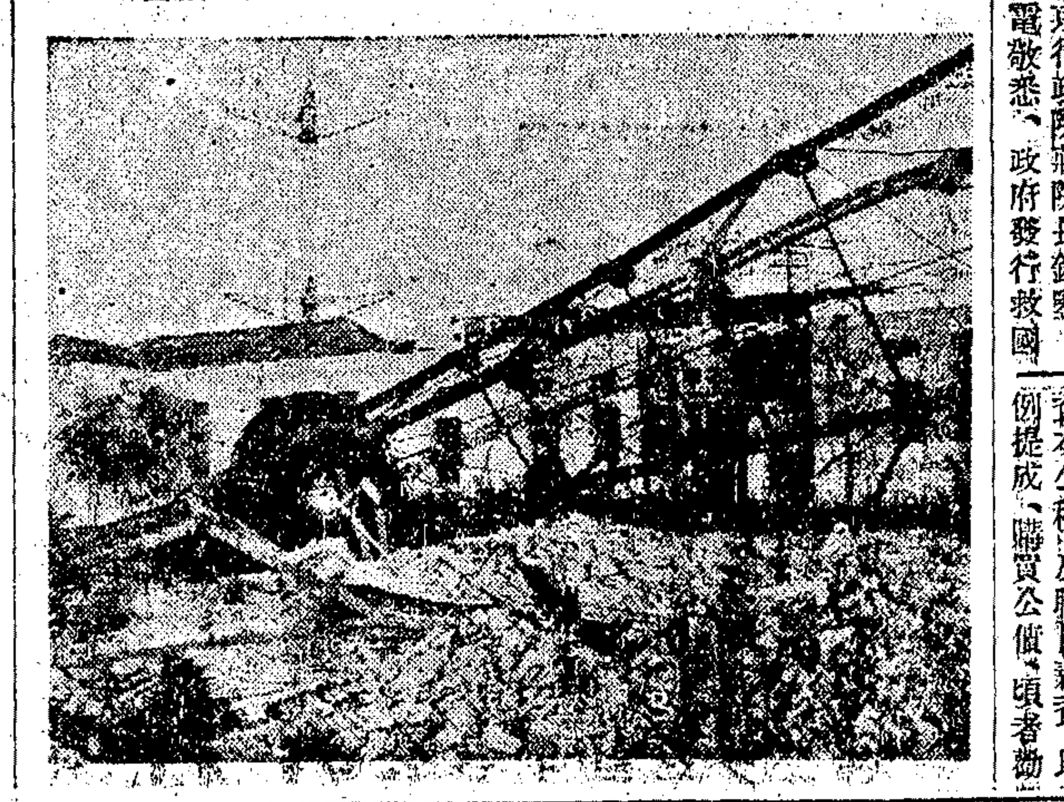

書閻海文烈士殉國

錦江

海上鼓鼙動驚纛，倭奴入寇空烽燧，君不見交綏甫及一周餘，三千骸骨枕相籍，陸戰肉搏敵為摧，空軍叱咤雲變色，紀元二十六，八月十七日，烈士閻海文，奉命懲頑敵，一隊三艇肆翱翔，往來敵艦彈頻擲，出入烽火忘死生，砲聲隆隆烟霏霏，但求任務能完成，罄盡平生飛行術，倏忽敵彈中機身，機身傾側鍛羽翮，急張降傘蕩回我疆圍，詎知終陷敵重圍，立時倭奴都密集，烈士從容手舉槍，彈火匈匈連珠出，頑敵無數應聲斃，四望屍身血泊泊，最後一粒彈，較準太陽穴，砰然一聲壯且烈，倭奴對之齊咋舌，中華好男兒，滿腔盡熱血，臨難惟一死，豈能供彼倭奴褻，壯哉閻海文，炎黃有子孫，大名江河流萬古，正氣長共天地存。

江西後援會匯款 慰勞將士

江西景德鎮各界抗敵後援會商界勸募組，以前方將士為國効忠，特籌得國幣三千元，以資慰勞，其原電云：上海申報館鑒，日寇肆虐，侵略平津，並以空軍擾亂京滬浙贛各都市，凡有血氣，莫不義憤填膺，幸賴前方將士，為國効忠，殺敵致果，遙傳捷報，舉國歡騰，茲經募到慰勞金國幣三千元正，除由中國銀行先行匯交軍事委員會核收轉發外，餘俟收有成數，再行續滙，以彰勞勛而竭微忱，江西景德鎮各界抗敵後援會商界勸募組敬。

滬市成立 煤炭管理委會

維持居民燃料 嚴防奸商資敵

滬戰爆發，燃料突然猛漲，實被煤炭店乘機抬高價格所致，一般居民大起恐慌，茲有市公用局，警察局，社會局，及招商局，兩路局等，為維持燃料起見，特組織上海市煤炭消費管理委員會，督促維護煤炭等業，以㊀嚴防奸商資敵，㊁維持居民燃料為原則，昨日由警察局送交煤業公會運煤旗一面，上書「上海市警察總局特准運煤通行證」，並悉煤業商業公會，對於煤斤亦十分注意，曾經成立監運煤斤委員會，並推定潘以三，魏志太，鮑哲瑯，為常務委員，嚴偉慶，陳渭賓，為登記委員，陸祺生，毛春圃，為交際委員，近來煤業公會，工作非常緊張。

食鹽充足無虞

總數九萬擔 足供九個月

鹽業界息，滬市食鹽，經財政部鹽務署竭力調劑後，鉅額官鹽已先後運抵上海，分貯於法租界逸園等處，總數約九萬擔，每日特備卡車，專任辦理運輸，查滬市食鹽，每月所需約一萬擔，已運抵滬之食鹽，足供九個月之需，且每日尚有運到，所以滬市食鹽，決無他虞，同時存在浦東洋棧食鹽四萬擔，尚不在內。

本市 存糧強迫登記

限期七日逾期不登記決嚴懲

中央社，本市民食調節會，為徹底調查存糧起見，定今日（十二）起，重行舉辦強迫存糧登記，凡全市有關係行號廠店及客商，不論前次已否登記，概須遵照辦理，如逾限不到會登記者，一經查明，定照第八條辦法，呈請戒嚴司令部嚴懲，茲將該會強迫存糧登記辦法錄下，第一條，凡本市經營米，粉，油，豆，雜糧之行號廠店，以及客商所有存糧，不論多寡，必須於公告一星期內，（自本月十二日起至十八日止）強迫登記，第二條，凡前條所稱存糧，包括各種米類，麥類，豆類，麵粉，高粱，苞米，芝蔴，花生，生仁，菜子，荳油，生油，花油，麻油，菜油等食糧，第三條，凡前條所列食糧種類，不論儲藏在堆棧，倉庫，貨棧，行存號存店存，（售米處內之店存除外）以及臨時租屋之存糧，均屬之，第四條，凡存糧有隱押關係而未經取贖者，應由受押隱之銀行代為登記，第五條，凡已登記之存糧，均須集中本會臨時市場公開評價交易，絕對不得私自買賣，第六條，凡已登記之存糧，如須移轉儲藏地點，先申報本會核發移存證明書，幷派員押運，方得運輸之，第七條，凡已登記之存糧，業經本會臨時市場成交者，出貨時，須向本會領取出貨證明書，幷派員押運，方得運輸之，第八條，凡不遵照前項各條規定辦理，及逾限不登記，或登記不實者，一經查明，呈請戒嚴司令部從嚴懲辦之，第九條，凡聲請登記者，須先向本會索取登記表格，分別填明，蓋章簽名，交由本會登記處核收，製給收據為憑，否則作不登記論，第十條，本辦法經本會委員會通過施行，幷分別呈報戒嚴司令部暨市政府備案，附則，登記時間（上午八時起至下午七時止）。

市中心區馬路被敵機炸燬情形　（張啟昌攝）

市救濟會 播音募捐改期

上海市救濟委員會，為籌款救濟難民救護傷兵，原定前昨一日在中西電台，請海上名票影星播音勸募，嗣由各電台轉播，臨時發生問題，致未及舉行，將另行訂期舉行。

華義公司 派輪駛滬甬綫

準明日首次由滬駛甬

滬甬航綫自三北之寧興，甯紹之新江天，達興之鴻興，等四輪停航後，義商華義航業公司特派恩德輪開航滬甬綫，並定本月十三日下午五時，由滬首次駛甬，船泊法租界金利源碼頭，又英商太古輪船公司除新北京輪照常開航外，並再派神福龍山兩輪裝載難民，至於以前太古，三北，招商，甯興等四公司，滬甬綫同盟合作水腳公攤，今已因戰事而暫時停止。

各分會救濟訊

紅卍字會

紅卍字會救濟總監理部，本日派隊出發西賓與路蒙古路救護傷兵十餘人，分送醫院治療，並聞該會上海總辦事處續接南京各會救濟監理部報告辦理救濟情形，茲復節錄於后，南京卍會於七月間成立救濟監理部及救濟隊一隊，自滬戰發生後，於下關及城內北設收容所五處，遣送過境難民五萬餘人，凡經被炸傷民，均隨時送往院療治，並施行掩埋工作，揚州卍會成立救濟隊一隊，凡由鎮江卍會用輪船拖帶駁船過境難民，每日約有兩次，每次約在三五千人，均經該會發給大宗乾糧，以供難民果腹，並派隊護送出境，徐州卍會成立臨時招待所收容處，專辦難民收容遣送事宜，並設臨時治療所，療治炸傷平民。

上海市各界抗敵後援會 救國捐募集委員會 公告

案奉財政部支電開，「責成[illegible]救國公債勸募總會[illegible]熱心愛國捐款[illegible]應准照換，即希遵照[illegible]」等因，奉此，[illegible]救國公債[illegible]業已成立，本會[illegible]於九月十日截止收受，所有前此本會收受[illegible]及老式收據，依照指定之[illegible]收據[illegible]及其製成品之收據[illegible]救國公債[illegible]另行定期公告[illegible]特此公告。

本報啟事

本報前受上海市各界抗敵後援會委託，自七月廿九日起，代收救國捐款，迄今四十三日，共收國幣四萬三千八百六十六元九角六分，均已如數送交中國銀行，茲因上海市救國捐募集委員會來函稱，「……中央發行救國公債，上海業已開始勸募，關於救國捐，應即結束，茲經議決，凡代收機關，於九月十日停止收受……」一，並以本報自昨日（十日）起，不再代收救國捐，除將已用未用收據，繳還該會，彙算外，特此公告，敬希讀者諸君注意，是幸。

申報 通俗讀物單行本出版

本報每星期四，通俗講座所刊通俗故事，頗受讀者歡迎，紛紛來函，要求另印單行本，茲已出有下列八種：

（一）閻應元死守江陰城　實售國幣三分　（二）王孫賈的母親　實售國幣二分　（三）藺相如與廉頗　實售國幣三分　（四）蘇州五義士　實售國幣三分

（五）鉏麑　實售國幣二分　（六）介子推　實售國幣二分　（七）行乞興學的武訓　實售國幣二分　（八）蘇武牧羊　實售國幣二分

又發行通俗科學讀物四種：

（一）螞蟻國　實售國幣三分　（二）燕子　實售國幣三分　（三）杜鵑　實售國幣三分　（四）狡猾的狐狸　實售國幣三分

以上各書封面，均用彩色精印，並加插圖，益增興趣，書印無多，購請從速。

申報售書科　上海漢口路三〇九號

申報圖畫特刊（一〇一期起 二〇〇期止）合訂本

每冊實價五元　外埠加郵費二角三分

申報館售書科啟

本市訂閱本報諸君公鑒

本市戰事發生除市中心區閘北及公共租界蘇州河以北訂閱諸君未能送達外餘均照常送發定戶諸君如有未收到者請逕向送報人索補可也　本報謹啟

最新出版

農村生活叢談

俞慶棠一冊　五角

本報因鑒於我國農村問題日趨嚴重，前曾特闢「農村生活叢談」一欄，並請專家俞慶棠先生主持編輯，發刊以來，各方讀者頗多來函請求輯專刊者，茲特刊行單行本問世，內容除陳述農民之困苦外，並論及土地問題，勞動狀況，賦稅地租之繁重，地主商人之剝削，農產品價格之低落，國際經濟恐慌之影響，副業的衰落，以及災荒的嚴重與一般的農村風土，材料甚為豐富，可供一般讀者之閱讀及專門研究者之參考。

五版出書 御香縹緲錄

德齡女士為滿清望族，久侍宮闈，與慈禧光緒昕夕相處，所聞所見，咸極珍秘。近年女士每舉以著書，風行海外，備受稱賞，其御香縹緲錄（Imperial Incense）一書，尤為傑構。上年經名小說家秦瘦鷗先生譯出，在本報春秋欄刊布，深博好評。此次單行本問世，甫一載已達五版，苟非內容確極精采，曷克臻此。凡愛讀小說暨樂于研究掌故者，不克不人手一編也。

兒童之友 第三集每冊二角

第一集現已七版第二集亦已四版

每集概售特價一角

三版訂正 中國分省新圖

集專家之心力　樹輿圖之權威

本館前以六十週年紀念，特請翁文灝丁文江曾世英三先生編纂本圖，發行以來，業已三版，綜合銷數超過廿萬，良以本圖撰繪詳明，印刷精美，不僅公私機關學校共同采用，且幷家喻戶曉，幾於人手一篇。茲推行建設，注重國防之時，社會人士，全國學界，對於本國地理應有深切之認識，以樹復興之基礎，本館宣揚文化，職責所在，因假六十年事業之紀念，編纂本圖，俾於國家少有貢獻，更為推行普遍起見，屢經改板，仍售原價，併此聲明。

每部實售國幣三元　外加郵費二角六分

空前未有之地圖鉅著 中華民國新地圖

翁文灝　丁文江　曾世英　編纂

本圖以申報六十週年紀念所製鉅幅分省圖，采集舊說考證新知每省有人文地文圖各一幅又另有交通農產語言氣象諸總圖鐵道里程表手此一編於我國地文人文已經瞭如指掌愛國之觀念因以油然而勃興即言建設經濟者得此亦易知所着手而於幅員經緯更有詳細之紀述足為學術界之導師凡我國人自應先知我國家之方隅則購置本圖更有不可從緩者矣成本頗鉅初印無多惠購從速

每冊實售廿五元

中國經濟現勢講話　增訂本每冊七角
蘇聯研究　一冊八角
創作小說選　第一集一冊八角　第二集一冊五角
贛皖湘鄂視察記　一冊六角
印度叢談　一冊六角
西北視察記　每部二冊合售一元
穡廬所聞錄　一冊四角
無綫電研究　一冊六角
當代婦女（經售）　一冊六角

總發行　上海漢口路三〇九號　申報館售書科